TABLEAU
DE L'UNIVERS
EN GÉNÉRAL,
ET
DE LA FRANCE
EN PARTICULIER,

Où se trouvent la Description de chaque pays, leur Religion, leur Gouvernement, leur Commerce, leurs Productions, leurs Monnoies évaluées à celles de France, & les Routes qui conduisent aux Villes principales.

ENRICHI DE CARTES GÉOGRAPHIQUES.

TOME SECOND.

A PARIS,
Chez LECLERC, Libraire, quai des Augustins, près la rue Gilles-Cœur.

M DCC LXVIII.
Avec Approbation & Privilége du Roi.

T

L

G

traite d
ces & a
ſe tient
Le d
Tom

TABLEAU
DE
LA FRANCE.

GOUVERNEMENT
DE FRANCE.

TOUS les Conſeils que le Roi tient avec ſes Miniſtres ſont des Conſeils-d'État ; cependant il n'y a que le premier qui porte ce nom, parce que l'on y traite de la Paix, de la Guerre, des Alliances & autres choſes ſemblables ; ce Conſeil ſe tient le dimanche & le mercredi.

Le deuxième, qui ſe tient le ſamedi, eſt

celui des Dépêches, où l'on diſcute les affaires des provinces, l'on examine les placets, l'on expédie les lettres & brevets pour les Gouverneurs, Commandans & Officiers des places & provinces du royaume.

Le troiſième, qui ſe tient le mardi, eſt celui des Finances; l'on y traite des affaires les plus importantes ſur cette matière.

Le quatrième, eſt celui du Commerce, qui ſe tient tous les quinze jours.

Le cinquième, où le Roi ne ſe trouve point quoique ſon fauteuil y ſoit placé, eſt nommé le Conſeil-privé; il ſe tient par le Chancelier, les Conſeillers-d'État, & quelques Maîtres des Requêtes; ce Conſeil eſt pour les caſſations des Arrêts & autres affaires ſemblables des Cours de Parlemens, Cours ſupérieures & autres Juriſdictions.

Les placets pour le Roi ſont mis tous les dimanches après la Meſſe, ſur une table qui eſt dreſſée à cet effet dans ſon antichambre.

Le grand nombre d'affaires importantes ne pouvant être reglé dans les Conſeils-d'État; l'on a établi pour l'adminiſtration de la Juſtice & des Finances, 12 Parlemens, 12 Chambres des Comptes, 12 Cours des Aides, pour juger des différends

ſur les deniers royaux, excepté ceux des Domaines, & un grand nombre de Tribunaux ſubalternes, ſous les noms de Préſidiaux, de Bailliages & Sénéchauſſées, dont l'appel ſe porte aux Parlemens.

Il y a encore les Élections qui ſont aux nombre de 180, où l'on juge en première inſtance les différends ſur les tailles & impôts. Il n'y a point d'élections dans les ſix généralités des pays d'états, qui ſont la Bretagne, Dijon, la Franche-Comté, Aix, Montpellier joint à Toulouſe, & Perpignan.

PARLEMENT.

LE Parlement ſuivoit nos Rois dans leurs voyages & fut ambulatoire juſqu'en 1302, où Philippe-le-Bel le rendit ſédentaire à Paris dans ſon palais. Sa juriſdiction s'étend à plus d'un tiers du royaume; il eſt le ſeul appellé *la Cour des Pairs*, à cauſe que les anciens Pairs tant eccléſiaſtiques que ſéculiers y avoient ſéance; ceux d'aujourd'hui jouiſſent du même droit, y prêtent ſerment, y ont voix délibérative & doivent y être jugés toutes les chambres aſſemblées, ſur les crimes dont ils ſont accuſés.

Il eſt compoſé de la grande-chambre, de trois chambres des Enquêtes & de deux chambres des Requêtes; les Gens du Roi ſervent à toutes les chambres du Parlement.

La grande-chambre eſt compoſée d'un premier préſident qui l'eſt de tout le Parlement, de neuf préſidents à mortier ſans compter les honoraires, deux conſeillers d'honneur-nés, qui ſont l'archevêque de Paris, & l'abbé chef de l'ordre de Clugni,

ſix autres conſeillers-d'honneur, & 37 conſeillers.

Les préſidens honoraires des Enquêtes & Requêtes ont le droit de ſéance à la grande-chambre.

Les Gens du Roi ſont les trois avocats-généraux, le procureur-général & ſes 17 ſubſtituts.

Les greffiers ſont au nombre de 40, & les huiſſiers de 26. L'on compte 400 procureurs pour tout le Parlement, & 518 avocats qui plaident à toutes les chambres, au Grand-Conſeil & au Châtelet.

La première chambre des Enquêtes, a 2 préſidens & 37 conſeillers.

La deuxième chambre des Enquêtes, a 2 préſidens & 34 conſeillers.

La troiſième chambre des Enquêtes, a 2 préſidens & 34 conſeillers.

La première chambre des Requêtes, a 2 préſidens & 12 conſeillers.

La ſeconde chambre des Requêtes, a 2 préſidens & 7 conſeillers.

La chambre de la Marée, a un préſident & 2 conſeillers, pris de la grand'chambre.

Le ſervice de la chambre de la Tournelle ſe fait par les cinq derniers préſidens de la grande-chambre, & les conſeillers laïcs; ceux-ci ſervent par ſémeſtre, les conſeillers-

clercs ne vont à la Tournelle que lorſque l'on tient aſſemblée de grande-chambre & qu'il s'y doit juger des procès dont les eccléſiaſtiques peuvent connoître. Cette chambre juge en dernier reſſort de toutes les affaires criminelles.

La grande-chambre connoît des appellations verbales interjettées des ſentences des Juges, auxquelles le procureur-général eſt partie pour les droits du Roi & de la Couronne, des cauſes des Pairs pour ce qui regarde leurs pairies, des cauſes de l'univerſité de Paris en corps & de pluſieurs communautés qui y ont leurs cauſes commiſes en première inſtance.

Les chambres des Enquêtes, connoiſſent des appellations des procès par écrit, pour juger s'il a été bien ou mal appellé à la Cour.

Les chambres des Requêtes du palais, connoiſſent de toutes les cauſes perſonnelles, poſſeſſoires & mixtes, entre les Officiers commenſaux de la maiſon du Roi, & autres qui ont droit de *committimus*.

Les habits des Princes du Sang & des Pairs laïcs lorſqu'ils vont en Parlement, ſont de drap d'or, ou de drap noir ou de velours, avec un manteau court, & l'épée au côté.

Les Pairs eccléſiaſtiques ont un rochet & une robe de ſatin violet fourrée d'hermine.

L'ouverture du Parlement ſe fait le lendemain de la ſaint-Martin, par une Meſſe ſolemnelle ; célèbrée à la chapelle de la grand'ſalle : le Parlement continue ſes ſéances juſqu'au huit de Septembre, excepté les petites vacances de 15 jours à Pâques & 8 à la Pentecôte.

Les habits de cérémonie des Préſidens à mortier, ſont le manteau d'écarlate fourré d'hermine, & le mortier de velours noir avec un galon d'or, le premier Préſident en porte deux.

Les Procureurs & Avocats-généraux, & les Conſeillers, ont la robe d'écarlate, & le chaperon rouge ; les Greffiers en chef portent la robe rouge, avec l'épitoge ; le Greffier criminel, & les Secrétaires de la Cour portent la robe rouge ; le premier Huiſſier a auſſi la robe rouge avec un bonet de drap d'or fourré d'hermine & enrichi de perles.

Le premier Préſident, les Préſidents à mortier & le Procureur-général, ſont conduits dans le palais par les Huiſſiers la baguette à la main.

Provinces qui dépendent de la Juriſdiction du Parlement de Paris.

Angoumois, (l')	Champagne, (la)
Anjou, (l')	Forès, (le)
Artois, (l')	Ile de France, (l')
Aunis, (le pays d')	Ile de Ré, (l')
Auvergne, (la haute & baſſe)	Limoſin, (le bas)
	Lionnois, (le)
Auxerrois, (l')	Maine, (le duché du)
Baſſigny, (le)	Picardie, (la)
Beauce, (la)	Poitou, (le)
Beaujolois, (le)	Ponthieu, (le)
Berri, (le)	Réthelois, (le)
Blaiſois, (le)	Thiérache, (la)
Bourbonnois, (le)	Touraine, (la)
Boulonnois, (le)	Vermandois, (le)

CHAMBRE DES COMPTES.

Le ſervice de la chambre des Comptes, eſt par ſémeſtre. Le premier commence le 1 Janvier, & le deuxième le 1 Juin : elle a un premier préſident qui fait les deux ſémeſtres, & 12 préſidens ſans les honoraires, 78 conſeillers ſans les honoraires, 38 conſeillers correcteurs, 82 conſeillers auditeurs, & 28 procureurs.

Cette

Cette chambre, qui a le premier rang après le Parlement, eſt ſi ancienne, qu'il eſt difficile d'en fixer l'origine: elle a été long-temps unique dans le royaume, & alors elle envoyoit des Commiſſaires dans les provinces pour recevoir les comptes des comptables. C'eſt à la chambre des Comptes qu'on enregiſtre les déclarations de guerre du Roi, les traités de paix, les contrats de mariage des Rois & des enfans de France, les appanages & les réunions ou aliénations du domaine, les penſions, gratifications, dons, amortiſſemens, les lettres de légitimation, d'érections des duchés-pairies, des marquiſats, des comtés, des baronies, des châtellenies, de haute-juſtice, les lettres d'annobliſſement, les confirmations, & réhabilitations de nobleſſe, les ſermens de fidélité des archevêques, évêques, abbés, & autres pourvus de bénéfices de collation royale, & des chefs d'ordres, qui ſont ſujets aux droits de régale. Elle vérifie les priviléges des provinces & des villes, examine & arrête les comptes du tréſor royal, ceux de la maiſon du Roi, des maiſons royales, & de tous les officiers comptables de ſon reſſort. Elle reçoit la foi & hommage des vaſſaux du Roi, pour les terres titrées, comme principautés,

duchés-pairies, marquiſats, comtés & baronnies qu'ils poſſédent.

Il y a onze autres chambres des Comptes dans le Royaume à Rouen, Dijon, Nantes, Montpellier, Grenoble, Aix, Blois, Metz, Dole, Lille & Pau.

COUR DES AIDES.

La cour des Aides eſt compoſée de trois chambres.

La première, a 4 préſidens & 18 conſeillers ſans les honoraires.

La ſeconde, a 3 préſidens & 15 conſeillers.

La troiſième, a 3 préſidens & 15 conſeillers. Les avocats & procureurs au Parlement occupent également à la cour des Aides.

Cette cour qui a le premier rang après la chambre des Comptes, a le même reſſort que le Parlement, excepté l'Auvergne. Elle eſt la ſeule dépoſitaire des états des officiers des maiſons royales, & juge de leurs priviléges; le *commitimus* de ces officiers ne leur eſt accordé par le chancelier de France, que ſur les extraits qui leurs ſont délivrés par ſes greffiers: elle connoît des tailles, aides, gabelles, par appel des élections & gabelles.

Il y a quatre autres cours des Aides en France à Bordeaux, Clermont, Aix & Grenoble.

GRAND-CONSEIL.

La juriſdiction du Grand Conſeil comprend toute l'étendue du Royaume, le chancelier de France eſt le ſeul chef & préſident-né de cette compagnie qui ſert par ſémeſtre. Le ſémeſtre d'hiver commence le 1 Octobre & finit le dernier Mars: celui d'été commence le 1 Avril & finit le dernier Septembre. Le préſident commis par le Roi, fait les deux ſémeſtres, chaque ſémeſtre a 8 préſidens qui le ſont par commiſſion & qui ſont pris dans le nombre des 78 maîtres des Requêtes; les conſeillers ſont au nombre de 48 pour les deux ſémeſtres, ſans compter les honoraires; les gens du Roi ſont l'avocat-général, le procureur du Roi & ſes 12 ſubſtituts. L'on y compte 4 greffiers, un tréſorier, 2 contrôleurs, 21 procureurs & 21 huiſſiers. Les avocats du Parlement plaident à cette juriſdiction.

Le Grand-Conſeil, connoît des évocations & réglemens des juges, des nullités & contrariétés d'arrêts, de la conſervation des juriſdictions, des préſidiaux & prévôtés des maréchaux, des bénéfices conſiſtoriaux, archevêchés, évêchés & abbayes, des droits de joyeux avénement

à la Couronne, du ſerment de fidélité des archevêques, évêques, &c.

COUR DES MONNOIES.

La cour des Monnoies, où l'on ſert par ſemeſtres, a 9 préſidens & 37 conſeillers, ſans les honoraires.

Cette cour, qui a le rang dans les cérémonies après la cour des Aides, a été long-tems unique dans le Royaume; celle de Lyon qui partage la France avec celle de Paris, ne fut créée par Louis XIV qu'en 1704: ces deux Cours ſupérieures connoiſſent des différends qui ſurviennent entre les Officiers qui y ſont employés, de même que du titre, cours, prix & police des monnoies: elles reçoivent auſſi les appellations des jugemens des chambres des Monnoies qui ſont de leur reſſort. On y garde tous les poids originaux de France ſur leſquels ceux de toutes les villes doivent être étalonnés.

PRÉVOSTÉ ET VICOMTÉ DE PARIS.

La juriſdiction ſubalterne de Paris, que l'on appelle la Prévôté & Vicomté de Paris connue ſous le nom du Châtelet, ren-

ferme pluſieurs ſiéges de juſtice, qui ſont le criminel, le parc-civil, le préſidial & la chambre du conſeil; les chefs de cette juriſdiction ſont le prévôt de Paris, le lieutenant-civil, celui de police, le lieutenant-criminel & le lieutenant-particulier.

Les conſeillers diviſés en quatre colonnes, ſont au nombre de 48; il y a quatre avocats du Roi, un procureur du Roi, huit ſubſtituts du procureur du Roi, 49 commiſſaires de police, 113 notaires & 24 vétérans, 225 procureurs, 220 huiſſiers-priſeurs 280 huiſſiers à cheval, & 240 huiſſiers à verge.

La juſtice de cette juriſdiction ſe rend au nom du prévôt de Paris qui eſt d'épée; toutes les ſentences & les actes des notaires ſont intitulés en ſon nom.

Pendant la vacance de ce ſiége, les actes ſont intitulés au nom du procureur-général du Parlement qui eſt garde-né de cette prévôté où le Parlement tient quatre ſéances par an; la première le mardi de la ſemaine-ſainte; la deuxième le vendredi avant la Pentecôte; la troiſième la veille de ſaint Simon & ſaint Jude; & la quatrième avant la veille de Noël.

La police étoit autrefois tenue par le lieutenant-civil, ce qui lui donnoit une

fonction d'une trop grande étendue pour établir la ſûreté dans Paris, où l'on ne pouvoit aller la nuit ſans eſcorte, c'eſt pourquoi Louis XIV y établit un Conſeil de police, compoſé de pluſieurs conſeillers d'état, des lieutenans civil & criminel, & du procureur du Roi; les commiſſaires de quartiers venoient rendre compte une fois la ſemaine chez M. le Chancellier où ce conſeil ſe tenoit. Mais la police ne ſe trouvant point encore aſſez bien tenue, le Roi créa un lieutenant-général de police & 40 charges d'inſpecteurs de police en 1708, pour rendre compte au lieutenant-général de police ainſi que les commiſſaires au nombre de 49, & les exempts de police; ces derniers ne ſont point en charge, depuis ce temps toutes les diſcuſſions & affaires de police ſont portées à cette chambre où le lieutenant-général préſide. Cette charge aujourd'hui importante eſt ſi dignement remplie que l'on peut dire que Paris, une des plus grandes villes du monde & des plus peuplées, eſt auſſi la mieux policée.

GRENIER A SEL.

Cette juriſdiction qui juge des conteſtations au ſujet des gabelles, eſt compoſée de

2 préſidens.
4 conſeillers.
2 lieutenans.
2 avocats du Roi.
1 procureur du Roi.
3 greffiers.
3 inſpecteurs.
Et pluſieurs autres officiers.

HOTEL-DE-VILLE.

Cet hôtel eſt le ſiége du gouvernement municipal de Paris, & la juriſdiction du prévôt des marchands; il a un corps compoſé de

1 prévôt des marchands.
4 échevins.
26 conſeillers.
1 procureur du Roi.
1 ſubſtitut.
1 receveur-général.
16 quarteniers.
64 cinquanteniers.
256 dixainiers.
1 colonel.
1 major.
1 aide-major.
300 archers diſtribués, en trois compagnies.

Cette juriſdiction dont les ſentences rendues par le prévôt des marchands ſont relevées au Parlement, connoît de tous les contrats de rentes faites ſur la ville, comme étant au nom & ſigné du prévôt des marchands & des échevins.

Elle connoît auſſi de la capitation impoſée ſur tous les habitans, ainſi que de toutes les denrées qui ſont portées à Paris, ſur la rivière & des différens qui ſurviennent entre les marchands & les voituriers par eau.

L'élection du prévôt des marchands ſe fait tous les ſix ans, dans l'aſſemblée de l'hôtel-de-ville, où tous les ans le jour de ſaint Roch on élit deux échevins. Cette dernière place donne titre de nobleſſe, & c'eſt la ſeule de cette eſpèce dans le royaume dont les pourvus prêtent ſerment entre les mains du Roi. Pour y parvenir il faut être né dans Paris, avoir une profeſſion honnête & une réputation ſans tache, deux proches parens ne peuvent occuper en même-tems cette place.

JUGES CONSULS.

Cette juriſdiction eſt élective, les différens y ſont bientôt décidés, on y change les juges chaque année, & ce ſont cinq

marchands, dont le premier eſt appellé juge & les autres conſuls; ils prêtent tous ſerment au Parlement où les appellations de cette juriſdiction ſont portées. Cette juſtice connoît de toutes les cauſes & procès concernant les marchandiſes & le commerce, & même entre les privilégiés : elle connoît auſſi des lettres-de-change, billets à ordre, & payemens de billets à volonté entre les gens d'affaires & les notaires.

Ce qui donna lieu à Charles IX, en 1563 d'établir les Conſuls, fut, à ce que l'on prétend, d'avoir vu deux marchands plaider pendant dix ans au Parlement, & être renvoyés hors de cours & ſans dépens.

Cet établiſſement d'un Tribunal ſi utile où chacun peut lui-même plaider ſa cauſe, a été fait dans les principales villes du royaume, dont voici les noms par ordre alphabétique avec les années où il a commencé.

Abbeville, 1566.	Angers, 1565.
Agde, 1710.	Angoulême, 1710.
Alby, 1710.	Arles, 1710.
Alençon, 1710.	Autun, 1720.
Amiens, 1566.	Auxerre, 1563.

Bayeux, 1710.
Bayonne, 1710.
Beauvais, 1564.
Bordeaux, 1563.
Bourges, 1564.
Brioude, 1704.
Caen, 1710.
Calais, 1565.
Châlons-ſur-Marne, 1565.
Châlons-ſur-Saone, 1564.
Chartres, 1566.
Clermont en Auvergne, 1565.
Compiégne, 1565.
Dieppe, 1710.
Dijon, 1710.
Dunkerque, 1700.
Grenoble, 1710.
Langres, 1711.
Lille, 1595.
Limoges, 1602.
Lyon, 1595.
Mans, (le) 1710.
Marſeille, 1691.
Montauban, 1710.
Montpellier, 1691.
Morlaix, 1710.
Nantes, 1710.
Narbonne, 1710.
Nevers, 1710.
Niort, 1565.
Niſmes, 1710.
Orléans, 1599.
Paris, 1563.
Poitiers, 1566.
Reims, 1564.
Rennes, 1710.
Riom, 1567.
Rochelle, (la) 1565.
Rouen, 1567.
Saint-Malo, 1711.
Saint-Quentin, 1710.
Saulieu, 1711.
Semur en Bourgogne, 1711.
Sens, 1563.
Soiſſons, 1711.
Thiers, 1565.
Toulouſe, 1649.
Tours, 1565.

Troies, 1563. Vienne, 1710.
Valenciennes, 1710. Vire, 1710.
Vannes, 1710. Xaintes, 1710.

CONNÉTABLIE ET MARÉCHAUSSÉE.

Cette chambre, dont les appellations sont portées au Parlement, est la justice ordinaire des gens de guerre; son siége se tient où les maréchaux de France sont, rarement à la table de marbre dans le palais: cette juridiction est composée d'un lieutenant-général, un lieutenant-particulier, un procureur du Roi & plusieurs officiers.

EAUX ET FORÊTS.

La juridiction des eaux & forêts, où sont portés par appel les jugemens rendus de toutes les maîtrises particulieres, est composée de

Un lieutenant-général.
Deux lieutenans-particuliers.
Six conseillers.
Un avocat-général.
Un procureur-général.

Deux greffiers.
Un premier huiſſier audiencier.
Deux autres huiſſiers.

Cette chambre connoît de tous les différends concernant la chaſſe, la pêche, &c. La maîtriſe de la prévôté de Paris, eſt compoſée d'un maître, un lieutenant, un procureur du Roi, un garde-marteau, un greffier, un premier huiſſier & un huiſſier audiencier.

AMIRAUTÉ.

L'amirauté, où tous les officiers ſont pourvus par le Roi à la nomination de l'Amiral, eſt compoſée de

Un lieutenant-général.
Un lieutenant-particulier.
Quatre conſeillers.
Un procureur du Roi.
Un greffier.
Pluſieurs huiſſiers.

Cette chambre connoît, en première inſtance ainſi que par appel, des jugemens rendus par les juges particuliers d'amirautés qui ſont établies dans les ports du royaume, & de tout ce qui concerne les affaires de l'amirauté, comme naufrages,

échouement, droits, débris de vaiſſeaux, &c.

BAZOCHE.

Cette juriſdiction royale qui ne reconnoît que le Parlement au-deſſus d'elle, fut établie, à ce que l'on croit, en même-tems que le Parlement fut rendu ſédentaire à Paris; elle juge de tous les différends mus entre les clercs, ainſi que des crimes, fautes & délits commis au fait de leurs charges. Elle eſt compoſée d'un chancelier, de 12 maîtres des Requêtes ordinaires, & trois extraordinaires, d'un avocat & procureur-général, d'un procureur de communauté, d'un référendaire & rapporteur en chancellerie, d'un tréſorier, de quatre notaires-ſecrétaires du Royaume, d'un greffier & de pluſieurs huiſſiers.

L'établiſſement de la Bazoche, doit ſon origine, ſuivant une tradition fort douteuſe, à une ſortie vigoureuſe que les clercs du palais firent ſur les Anglois, & ils méritèrent par cette action d'avoir leur juriſdiction particulière.

Il y a dans une des cours du palais, un mai orné de cartouches qui repréſentent les armes de la Bazoche, que les clercs y font planter tous les ans, & autour du-

quel ils ſont une eſpèce de calvacade & des fêtes qui durent trois jours ; autrefois ils y jouoient des farces, dont le Parlement a été obligé de modérer la licence.

PARLEMENT DE ROUEN.

LE parlement de Rouen, ſous le nom de l'Echiquier, étoit une cour ſupérieure, qui n'a pris le nom de parlement qu'en 1515, ſous le règne de François I: ſa juriſdiction comprend toute la province de Normandie.

Il eſt compoſé de la grand'chambre, de deux des enquêtes, de la tournelle & de la chambre des requêtes, pour leſquelles il y a un premier préſident, dix préſidens à mortier, 106 conſeillers, deux avocats-généraux & un procureur-général.

PARLEMENT DE RENNES.

LE parlement de Rennes, fut inſtitué l'an 1553, par Henri II; ſa juriſdiction s'étend ſur toute la province de Bretagne.

Il eſt compoſé d'une gand'chambre,

de deux chambres des enquêtes, d'une chambre de la tournelle & d'une chambre des requêtes; il y a un premier préſident, neuf préſidens à mortier, 108 conſeillers, un procureur-général & deux avocats-généraux.

PARLEMENT DE BORDEAUX.

LE parlement de Bordeaux a été inſtitué & en même-tems rendu ſédentaire par Louis XII, l'an 1462: ſa juriſdiction comprend les provinces de l'Agenois, l'Armagnac, le Bazadois, le Condomois, la Gaſcogne, les Landes de Bordeaux, le Limoſin, le Périgord, la Xaintonge.

Il eſt compoſé d'un premier préſident, neuf préſidens à mortier & 90 conſeillers en trois chambres, la grande & deux des enquêtes; il y a encore une chambre des requêtes compoſée de deux préſidens & huit conſeillers; il y a un procureur-général & deux avocats-généraux.

PARLEMENT DE TOULOUSE.

LE parlement de Toulouſe inſtitué en 1302, par Philippe-le-Bel, ne fut ſédentaire que l'an 1443, ſous Charles VII: ſa juriſdiction comprend la province de Languedoc, avec le Querci, l'Albigeois, le Rouergue, le Velai, le comté de Foix, le Vivarais & les Sévennes.

Il eſt compoſé de ſix chambres, la grand'-chambre, la tournelle, trois chambres des enquêtes & une des requêtes; dont le ſervice eſt fait par un premier préſident, neuf préſidens à mortier, 9 conſeillers-nés, 4 conſeillers d'honneur, 116 conſeillers, 3 avocats-généraux, un procureur-général, 7 ſubſtituts, 3 greffiers.

PARLEMENT DE GRENOBLE.

LE parlement de Grenoble, étoit le conſeil Delphinal, qui fut inſtitué en Parlement par Louis Dauphin l'an 1453, & confirmé par Charles VII: ſa Juriſdiction comprend la province du Dauphiné.

Il eſt

Il eſt compoſé d'un premier préſident, de neuf préſidens à mortier & de 55 conſeillers diviſés en quatre chambres, de trois avocats-généraux & un procureur-général.

PARLEMENT DE DIJON.

LE parlement de Dijon, inſtitué en 1476, par Louis XI, comprend la province de Bourgogne, avec la Breſſe.

Il eſt compoſé d'un premier préſident, neuf préſidens à mortier, deux chevaliers d'honneur, 72 conſeillers, deux avocats-généraux, un procureur-général, un greffier en chef, 9 ſecrétaires, & 9 ſubſtituts diviſés en quatre chambres, la grande, celle de la tournelle, celle des requêtes & celle des enquêtes.

PARLEMENT DE BESANÇON.

LE parlement de Beſançon, étoit une Cour ſédentaire à Dole, qui prit le nom de Parlement du tems de Philippe le-Bon duc de Bourgogne; le roi d'Eſpagne l'ayant ſupprimé en 1608, le remplaça à Beſançon par une chambre de Juſtice; il fut ré-

tabli à Dole, par Louis XIV en 1674, & de là transféré deux ans après à Beſançon: ſa juriſdiction comprend la province de Franche-Comté.

Il eſt compoſé d'un premier préſident, de ſix préſidens à mortier, trois chevaliers d'honneur, 57 conſeillers, trois avocats-généraux, un procureur-général & ſes quatre ſubſtituts, un greffier en chef & trois autres greffiers.

PARLEMENT DE METS.

LE parlemenr de Mets, où l'on ſert par ſémeſtre, a été inſtitué en 1633, par Louis XIII: ſa juriſdiction comprend la province de Lorraine.

Il eſt compoſé d'un premier préſident, de douze préſidens, de dix conſeillers d'honneur & 80 conſeillers qui font auſſi les fonctions de chambre des Comptes & Cour des Aydes.

PARLEMENT DE DOUAI.

LE parlement de Douai, autrefois réſidant à Tournai, a été, après la paix d'U-

trecht, transféré à Douai; c'étoit un Conſeil ſupérieur qui fut érigé en Parlement l'an 1686: ſa juriſdiction comprend la province de Flandre & le Hainaut.

Il eſt compoſé d'un premier préſident, trois préſidens à mortier, trois chevaliers d'honneur 24 conſeillers qui ſe partagent en trois chambres; il y a un avocat-général, un procureur-général & un ſubſtitut, un greffier en chef & trois greffiers.

PARLEMENT DE PAU.

LE parlement de Pau, fut inſtitué en 1519, par Henri I, roi de Navarre, ayeul maternel d'Henri le Grand, roi de France: ſa juriſdiction comprend la province de Béarn & la baſſe-Navarre.

Il eſt compoſé d'un premier préſident, de ſept préſidens à mortier, de 46 conſeillers, deux avocats-généraux & un procureur-général.

PARLEMENT D'AIX.

LE parlement d'Aix, fut inſtitué en 1501, par Louis XII: ſa Juriſdiction comprend le comté de Provence.

Il eſt compoſé de la grand'chambre ; de celle de la tournelle & d'une chambre des enquêtes ; il y a un premier prédent, huit préſidens à mortier, trois aux enquêtes & 58 conſeillers, deux avocats & un procureur-général.

A toutes ces Juriſdictions, il faut ajouter, le ſiége du Conſeil ſouverain de l'Artois, réſident à Arras ; le ſiége ſouverain du Rouſſillon, réſidant à Perpignan ; le Conſeil ſouverain de l'Alſace, réſidant à Colmar ; & la Cour ſouveraine de Nanci. Une Chambre ſouveraine pour juger les Contrebandiers à Vienne, & une autre à Reims.

FOIRES

Les plus considérables de la France.

(Les chiffres après les noms indiquent la page de leur description dans le premier Volume.)

A

ABBEVILLE page 393, foire le 2 Juin & marché franc le dernier Mercredi de chaque mois.

Ahun 185, foire pour les bestiaux le 15 Janvier; foire grasse le Mercredi des Cendres, & foire grasse le lendemain des fêtes de Pâques, foire de bestiaux le 25 Mai, foire de bestiaux le 23 Juin, foire le 2 Septembre, le 18 Octobre & le 1 Décembre.

Aigle (l') 112, foire le 11 Juillet, le 1 Vendredi de Septembre, le 9 Octobre & le 11 Novembre.

Aix 344, foire le 26 Juillet.

Alais 327, foire le 24 Août.

Alençon 109, foire le 3 Février, foire considérable de chevaux le second Lundi de Carême.

Amiens 391, foire le 9 Mai, le 25 Juin; le Jeudi d'après la Notre-Dame de Septembre & de S. Martin le 11 Novembre.

Ancenis 151, foire le 30 Novembre.

Angers 139, foire de chevaux & beſtiaux le 1 Mai; le lendemain de la Fête-Dieu, groſſe foire, trois jours pour les beſtiaux & pour les autres marchandiſes; foire conſidérable le Mercredi d'avant la S. Martin.

Angerville, bourg au pays de Caux, entre Gagni & Feſcamp 106, foire le 2 Novembre, marché franc tous les Vendredis de l'année.

Angerville-la-Gaſte en Beauce, à 4 lieues d'Eſtampes 80, foire le 20 Juillet & le 3 Novembre.

Argentan 110, foire le 22 Janvier, le lendemain de *Quaſimodo*, le lendemain de la Pentecôte, & foire de chevaux & beſtiaux le 3 Octobre.

Arles 350, foires de toutes ſortes de beſtiaux, denrées & marchandiſes le 14 Février.

Arnouville, près Goneſſe 86, foire & étape de vin, le 24 Juin, elle dure trois jours; foire de beſtiaux le 26 Juin, elle dure trois jours; foire le 12 Novembre, & marché franc tous les Mardis de l'année.

Arpajon 79, foire le Jeudi Saint, le 1 Mai, & le 24 Août.

Arpajon-le-Château, petite ville avec titre de duché dans l'élection d'Aurillac en Auvergne 208, foire de beſtiaux le 14 Septembre.

Aunai, bourg de l'élection de Blois 124 foire le 14 Septembre.

Auneau, bourg à 4 lieues de Chartres 122, foire de beſtiaux le 27 Septembre, autre foire le 2 Novembre.

Autun 272, foire le 18 Mars, le 28 Juillet & le 7 Septembre.

Auxerre 266, foire le Lundi de devant la Chandeleur, le Lundi de devant le Dimanche des Rameaux, le Lundi avant la Pentecôte, foire franche le jour de la Madelaine, foire le Lundi avant la Notre-Dame de Septembre, & le jour de S. Martin le 11 Novembre.

Auzance, à 4 lieues d'Aubuſſon dans l'élection de Riom 185, foire le 22 Janvier, foire graſſe le ſecond Lundi de Carême, foire le 4 Juillet, foire de beſtiaux le 11 d'Août, foire de beſtiaux le 11 Novembre jour de ſaint Martin; marché de beſtiaux tous les Mardis, depuis le ſecond Mardi de l'Avent juſqu'au Mardi-gras, ſi le Mardi eſt fête il ſe tient la veille; autre foire le 13 Octobre: à l'égard des foires, le changement qu'y apportent les Diman-

ches & Fêtes, c'eſt qu'elles ſont remiſes au lendemain.

B

Baïonne 226, foire le 1 Mars, elle ſe prolonge durant quinze jours, foire le 1 d'Août auſſi de quinze jours.

Bansbres, près de Nemours 79, foire le 1 Septembre.

Bar-ſur-Seine 272, foire le 9 Septembre, le 2 Décembre.

Baugi, ſur la route & à 6 lieues de Bourges 176, foire le 21 Septembre & le 24 d'Août.

Bayeux 114, foire le 2 Novembre.

Beaucaire 328, foire très-conſidérable le jour de la Madelaine 22 Juillet; elle eſt franche de tous droits, & dure ſix jours.

Beaufort 144, le 24 Juin foire franche de beſtiaux nouvellement rétablie, foire conſidérable, ſur-tout de beſtiaux le Mercredi devant la ſaint Martin.

Bellai, à 4 lieues de Saumur 143, foire le 25 Juin.

Belleſme 111, foire de ſaint Laurent le 10 d'Août, foire hors la ville le 28 Octobre, autre foire le 29 Novembre, & marché franc tous les Jeudi de l'année.

Beſançon 280, foire le Lundi d'après la Chandeleur,

Chandeleur, & le Lundi d'après la S. Barthelemi le 24 d'Août.

Bezons 80, foire le 1 Dimanche après la saint Fiacre le 30 Août.

Bièvre 52, foire le 6 Décembre.

Blois 124, foire le 29 d'Août, elle dure six jours.

Bonnétable 140, le Mardi d'après la Purification, foire considérable de marchandises, denrées & bestiaux; le Mardi devant la mi-Carême, foire considérable de bestiaux, denrées & marchandises; le second Mardi d'après la Pentecôte, foire considérable de bestiaux, denrées & marchandises; foire considérable de bestiaux le Mardi d'après la saint Gervais, remise au Mercredi si celle du Mans tient un Lundi; foire considérable de bestiaux & toutes sortes de marchandises le Mardi devant la Notre-Dame de Septembre; foires de toutes sortes de marchandises & denrées le Mardi d'après la Toussaint; foire considérable de bestiaux, marchandises & denrées le Mardi devant la saint Nicolas; & marché franc tous les Mercredi de l'année.

Bordeaux 219, foire grasse le 1 jour de l'An; autre foire le 1 Mars: elle dure quinze jours; foire le 16 Octobre aussi quinze jours.

Boulogne-ſur-Mer 394, foire de S. Martin le 11 Novembre.

Bourbons-les-Bains 186, foire le 28 Juillet.

Bourges 176, foire le 11 Juin & le 27 Décembre ; cette dernière dure quinze jours.

Bourgneuf, ſur les côtes de Bretagne, à 4 lieues de l'embouchure de la Loire, foire le 6 d'Août.

Bourmont, petite ville, à 8 lieues de Chaumont 258, foire le 22 Février ; foire conſidérable le Mardi des fêtes de la Pentecôte ; foires le 13 Août & le 29 Octobre.

Brai-ſur-Seine 81, foire le 29 Septembre.

Braine, près de Soiſſons 243, foire de beſtiaux le 6 Mai, marché franc & conſidérable, le troiſième Mercredi de chaque mois, foire de beſtiaux le 14 Décembre.

Brenle, proche Nemours 79, foire le 3 Mai.

Briançon 305, foire le 1 Septembre.

Brie-Comte-Robert 77, foire le 14 Septembre, le 28 Octobre & le 30 Novembre.

Buſſière-Nouvelle, près Chartrain en Combraille diocèſe de Limoges, foire de moutons le Jeudi de Pâques.

C

Caen 113, foire le 1 Lundi de Carême, quelques jours avant l'on y fait une vente conſidérable de chevaux; foire franche de quinze jours, qui commence huit jours après la *Quaſimodo*; foire le 18 Juillet.

Calais 395, foire de chevaux & poulains le 6 Octobre, ou le 7 ſi le 6 eſt un Dimanche, elle dure deux jours.

Carhaix, à 11 lieues de Quimper 154, foire le 1 Novembre, elle dure ſix jours.

Ceriſi, bourg du diocèſe de Bayeux, foire le 11 & le 12 d'Août.

Chablis 82, foire le 31 Décembre.

Châlons-ſur-Marne 254, foire le Vendredi devant les Rameaux, foire le Vendredi d'après la Pentecôte, le Vendredi d'après la S. Martin, & le Vendredi d'après la ſaint Denis.

Châlons-ſur-Saone 269, foire le 25 Juin.

Chambon en Combraille dans le diocèſe de Limoges, foire le 17 Mai & le 9 Décembre.

Champchevrier en Touraine frontière d'Anjou, foire le Lundi gras, foire de beſtiaux le Jeudi d'après la *Quaſimodo* & le 9 Juin; autre foire le 6 Septembre, le 28 Octobre, le 25 Novembre, marché franc tous les Jeudi de l'année.

Charenton 74, foire franche le 29 Octobre.

Chartres 122, le 11 Mai, foire franche des Barricades, elle dure huit jours; foire le 24 Août, elle dure trois jours francs; foire le 30 Novembre.

Chaſlus 201, foire aux chevaux le jour de ſaint George.

Château-Chinon 187, depuis le 1 Septembre juſqu'à Pâques, foire tous les Lundi, foire la veille de l'Aſcenſion.

Châteaudun 128, foire le 22 Juillet.

Château-Roux 175, foire le 3 Février.

Château-Thierri 245, foire le 11 Mai, foire franche le 9 Juin.

Châteaufort, près Verſailles 63, foire le 28 Octobre.

Châtelleraud 313, foire le 1 Mai, elle dure huit jours.

Châtillon-ſur-Seine 274, foire le 20 Janvier, foire le 11 Juin.

Chatre (*la*) 178, foire le 24 Août.

Chaulne, petite ville du diocèſe de Noyon, avec titre de duché-pairie, foire aux œufs le Jeudi d'après la Paſſion, foire le Mardi d'après la ſaint Pierre, foire le 19 Octobre, marché franc le 15 de chaque mois.

Chaumont 258, foire graſſe le lendemain de Pâques.

Chelles 82, foire le 30 Janvier; le 22 Juillet jour de la Madelène, foire franche; marché franc tous les Mercredi de l'année.

Chenerailles, à 4 lieues d'Aubuſſon 185, foire de beſtiaux tous les premiers Mardi du mois.

Chervai, près Bar-ſur-Seine 272, foire le 4 Mai & le 27 Septembre, marché franc tous les Lundi de l'année.

Cherveux, entre Niort 169, & Saint-Maixent en Poitou, foire le 17 Janvier.

Chevreuſe 82, foire de la Madelène le 22 Juillet, foire le 12 Novembre.

Cholet 145, foire le 17 Janvier, foire le Samedi de devant les Rameaux, foire le 23 Avril & le 11 Octobre, marché conſidérable de quinze jours en quinze jours, depuis la première ſemaine de Carême juſqu'à la ſaint Jean.

Civrai en Poitou, à 10 lieues de Poitiers 167, foire à la mi-Carême & le 13 Novembre.

Clermont 209, foire le 9 Mai & le 12 Novembre.

Cliſſon 161, foire à la mi-Carême.

Compans-la-Ville, entre Dammartin & le Meſnil 57, foire conſidérable de beſtiaux, denrées & marchandiſes le 21 Mai & le 21 Novembre, elle ſe remet au len-

demain quand il eſt Fête le 21, marché franc le dernier Mercredi du mois.

Compiègne 72, foire le Jeudi de la mi-Carême, elle dure quinze jours.

Coulommiers en Brie, à 7 l. de Meaux 73, foire le 10 Octobre, elle dure huit jours, marché franc tous les premiers Mercredis du mois.

Creſpi-en-Valois 245, foire le ſecond Lundi de Carême; foire conſidérable de chevaux, toutes ſortes de beſtiaux, chanvres & lins le 3 Novembre; marché franc tous les premiers Mercredis du mois, portant exemption des droits de gros ſur les vins qui ſe vendent pour l'étape.

Creſſy en Brie 84, foire le 29 Septembre.

Creſſy en Bretagne, foire le Vendredi d'après l'Aſcenſion.

Cruſſy-le-Châtel, près de Tonnerre 92, foire le 1 Mai & le 17 Août, foire le 30 Novembre, elle dure huit jours.

D

Dijon 267, foire le 26 Juin & le jour de ſaint Martin le 11 Novembre.

Dinan 157, foire vers la mi-Carême, elle dure quinze jours.

Dourdan 129, foire le 3 de Septembre, elle dure trois jours.

Dreux 65, foire le 2 Septembre.

E

Epernai 254, foire le Jeudi de la mi-Carême, elle dure quinze jours, foire franche le 22 Juillet jour de la Madelène, foire le 14 Septembre & le 29 Octobre.

Epernon 122, foire le 21 Décembre.

Eſgrevilli, près Nemours 79, foire le 4 Juillet.

Eſtampes 80, foire le 2 Septembre & le 29 Septembre; marché franc & conſidérable tous les Samedi de l'année.

F

Falaiſe 111, foire de chevaux & beſtiaux le 23 Juin.

Fere (*la*) 244, foire de beſtiaux le 7 Janvier; foire de chevaux & beſtiaux le Jeudi de la mi-Carême; foire de chevaux & beſtiaux le 24 Juin; foire de chevaux & beſtiaux le 1 Octobre; marché franc tous les premiers Mercredi de chaque mois.

Ferté-Alais (*la*) 85, foire le Jeudi de la mi-Carême, foire le 25 Septembre.

Fevrol, près Montereau 89, foire le 26 Juin.

Flagi, près Montereau 89, foire les Fêtes de la Pentecôte.

Fléche (*la*) 139, foire le 25 Juin, le

24 d'Août, le 28 Octobre & le 3 Novembre, marché franc tous les Jeudis de l'année.

Fontainebleau 74, foire le lendemain de la Trinité, elle dure trois jours francs, foire de sainte Catherine le 25 Novembre, dure trois jours francs.

Fontenai-le-Comte 170, foire le 1 d'Août, dure huit jours, foire le 25 Juin, foire de la saint Venant le 11 Octobre, dure trois jours.

Formigni, près Bayeux 114, foire de bestiaux le 4 Juillet.

G

Gannat 185, foire le 14 Septembre.

Gavrai, en basse Normandie, à 4 lieues de Coutances 115, foire de bestiaux le 18 Octobre.

Genlis, bourg du diocèse de Noyon en Picardie, foire le 7 Janvier, foire le 12 Avril, le 15 Juin & le 19 Novembre.

Gien 129, foire le second Lundi de Carême, elle dure huit jours.

Goneſſe 86, foire le 3 Février.

Grai 283, foire le 22 Septembre.

Grenoble 304, foire le 22 Janvier, elle dure huit jours, foire le jour des Rameaux, foire le 15 d'Août, elle dure trois jours, foire de poulains le 1 Décembre.

Guerande 161, foire le 18 Octobre.

Guibrai, voyez *Falaiſe* 111, le 10 d'Août commence la foire des chevaux, le 16 celle des marchandiſes, elle dure quinze jours; *petite Guibrai*, foire conſidérable pour les chevaux & mercerie, elle commence le 15 Septembre, dure quinze jours.

Guillain, gros bourg près de Coutances 115, foire le 1 Mai.

H

Haras du Roi, village appellé le Pin 112, foire le 9 Octobre.

Heriſſon 188, foire le 2 Septembre.

Hun, petite ville de la haute-Marche; foire de beſtiaux le 14 Janvier.

Huriel, petite ville à 2 lieues de Montluçon 188, foire le 30 Septembre.

Houdan 65, foire le 25 Juillet.

Houſſaie en Bretagne, foire le 6 Septembre, dure huit jours.

J

Joigni 77, foire le 12 Janvier & le 10 Septembre.

Iſſoudun 178, foire le 24 Novembre.

L

Lagni 87, foire le 3 Février & le 30 Novembre.

Langres 258, foire le 13 Février, finit le vingt-deux.

Laon 243, foire graſſe le premier Lundi de l'année.

Laſſai, petite ville à 16 lieues du Mans 139, elle a titre de marquiſat avec un château; à la mi-Mai, foire de ſix jours; elle eſt conſidérable en beſtiaux, laine, plume, fil & autres marchandiſes, foire le 1 Septembre & le 12 Septembre, foire dite de ſainte Croix le 14 Septembre, elle dure trois jours, foire le 30 Novembre & le 13 Décembre, marché franc tous les Mercredi de l'année, foire & marché tous les quinze jours.

Lille 408, foire le 20 Janvier.

Limoges 200, foire le 22 Mai, dure huit jours.

Livrai, village de l'élection de Châteaugontier 144, foire le 17 Janvier.

Longjumeau 79, foire le Mercredi de la Paſſion, foire franche le 25 Juin, foire le 29 Septembre & le 21 Décembre.

Longni, bourg de l'élection de Mortagne 109, foire le 24 Février, foire de chevaux & beſtiaux le 1 Mai, aſſemblée le 8 Septembre, foire le 21 Septemb. & le 21 Décem.

Loupe, (*la*) élection de Chartres, foire le premier Mercredi d'Octobre.

Louvre en Pariſis 46, foire graſſe le 25 Novembre.

Luneville 371, foire le 17 Avril.

Luſſac 171, foire le 17 Janvier.

Luzarche 71, foire le 27 Septembre & le 28 Octobre.

Lyon 289, foire le premier Lundi d'après les Rois, elle dure le reſte du mois, foire le 3 Avril dure huit jours, foire le 4 d'Août, elle dure quinze jours, ainſi que celle du 3 Novembre.

M

Mâcon 270, foire le Lundi-gras, foire le 16 Mai.

Maligni, près Chablis 82, foire le 22 Janvier, le 17 d'Août & le 30 Novembre, marché franc tous les Mardi de l'année.

Mamers, ville ſur la Dive dans le Maine, elle a grenier à ſel, juſtice-royale & maîtriſe des eaux & forêts; foire le 29 d'Août, le 14 Septembre & le 29 Septembre, marché franc tous les Lundi de l'année.

Mans (le) 139, foire le 19 Juin & à la Touſſaint.

Marmande 221, foire le premier Mardi de Carême, le Mardi des Fêtes de la Pencôte, grande foire de beſtiaux le 19 Juin.

Meaux 73, foire à la mi-Mai, au 2 Novembre & à la ſaint Martin.

Melleraux, à 3 lieues de Séez 110, foire le 25 Avril, foire de beſtiaux le 21 Septembre, le 29 Septembre & le 18 Octobre.

Menneci, près Corbeil 83, foire de chevaux & beſtiaux le 9 Octobre.

Méréville en Beauce, foire le 14 Mars; le 9 Mai, le 15 Septembre & le 21 Décembre, marché franc tous les Mardi de l'année.

Meſnil en France 57, foire le 5 & 6 Juillet, le 2 Septembre & le 11 Septembre, marché franc portant exemption des droits de gros ſur les vins, qui ſe vendent pour l'étape tous les premiers Lundi du mois.

Meſſe, près d'Étampes 80, foire le 8 Juin & le 25 Novembre.

Meudon 88, foire royale le 1 Juin.

Milli en Gâtinois, foire le 22 Janvier; le 3 Mai & le 28 Octobre.

Montaigu-les-Combrailles 213, foire conſidérable de beſtiaux pendant trois Mardis conſécutifs de Novembre.

Montargis 125, foire le Jeudi-gras, le 23 Juillet & le Lundi d'après la ſaint Remi.

Montcenis 274, foire le Mercredi d'après la Chandeleur.

Montdidier 399, foire de beſtiaux le ſecond Mardi de Mai; foire le Mardi d'après la Notre-Dame de Septembre; marché franc où ſe trouvent beaucoup de chevaux, tous les premiers Samedi du mois.

Montereau 89, foire le 7 Septembre, le 25 Juillet.

Monteti, près Brie-Comte-Robert 77; foire de beſtiaux le 8 Septembre.

Montfermeil 47, foire le 29 Septembre.

Montferrand, près de Clermont en Auvergne 209, foire le Mercredi de devant le Carême, foire le Lundi-gras & le 29 Novembre.

Montluçon 188, foire pendant l'Octave de ſaint Michel.

Montmarant, à 6 lieues de Montluçon 188, foire le 1 Septembre.

Montmorillon, ville du Poitou, à 10 lieues de Poitiers, foire le 3 Février.

Montpinſon en baſſe-Normandie, foire le 11 & le 12 d'Août.

Montoire, petite ville à 4 lieues de Vendôme 130, où l'on fait quantité de toiles; foire le premier Mercredi de Carême, foire le ſecond Mardi d'après la Pentecôte, le 11 d'Août, le 26 d'Août, le 14 Septembre, le 11 Novembre, & marché franc tous les Mercredi de l'année.

Mormans en Brie 77, le Jeudi de la Paſſion; foire franche, le premier Lundi d'Août; & le 24 Octobre foire franche.

Mortagne 171, le Jeudi de la mi-Carême foire de chevaux, foire le Samedi

d'après la mi-Carême, & le lendemain de *Quasimodo*, foire de saint Jean le 24 Juin.

Mortagne 109, foire le 25 Juillet & le lendemain de saint André.

Moulins 184, foire franche le 29 Septembre.

Mussi-l'Evêque 262, foire le 23 Janvier.

N

Nangis 77, foire de chevaux le 4 Juillet.

Nantes 151, foire franche le 2 Février qui dure quinze jours, foire le 24 Mai aussi de quinze jours.

Nemours 79, foire le 20 Janvier.

Neubourg, bourg à 6 lieues de Rouen, entre la Rille & la Seine, foire le 1 Mai.

Nevers 183, foire des Brandons le premier Lundi de Carême, foire le 16 Juin, le 1 Septembre & le Samedi d'après la saint Denis.

Neufvi, bourg de l'élection de Tours, foire sainte Catherine le 25 Novembre.

Niort en Poitou 169, foire le 24 Février, elle dure huit jours, foire le 6 Mai & le 12 Novembre, foire franche de chevaux, le lendemain de saint André le 1 Décembre.

Nogent-sur-Seine 78, foire le 11 d'Août & le 28 Octobre.

Nomeni 375, foire le 25 d'Août.

Nonan en Normandie, foire le 3 Février, la foire Fleurie, le Dimanche d'avant la Passion, foire le 1 Mai, foire le 16 Juin & le 22 Septembre.

P

Painbœuf 162, foire le 9 Avril, le 3 Mai, le 28 d'Août; foire le 3 Novembre, elle dure huit jours ouvriers.

Palaiseau 52, foire le 3 Février & le 25 Novembre.

Palice, (*la*) petite ville du Bourbonnois sur la Besbre, elle a titre de baronnie; foire le 7 Septembre & le 17 Septembre.

Paris 29, foire de saint Germain le 3 Février, elle dure jusqu'au Dimanche de la Passion; foire du parvis, ou au jambon; le Mardi de la Semaine-sainte; foire du pardon saint Denis, le 24 Férier; foire saint Laurent le 25 Juin jusqu'au 30 d'Août; foire saint Ovide le 31 d'Août, elle dure environ quinze jours; foire du Temple le jour de saint Simon saint Jude le 28 Octobre.

Péronne 397, foire franche le 29 Septembre, dure quatre jours.

Perreci en Charollois diocèse d'Autun;

foire le 21 Mars, le 3 Mai, le 6 Juin & le 11 Juillet; autre foire le premier Mercredi d'Août & le 14 Septembre; foire conſidérable le 29 Octobre; foire le premier Mercredi d'après la ſaint Martin.

Pionſac, bourg de l'élection de Gannat 185, foire le 14 Septembre.

Poiſſi 67, gros marché de bœufs tous les Jeudi excepté le Carême; à la Fête-Dieu, il tient la veille de ce jour, & la Semaine-ſainte le Mardi.

Poitiers 167, foire vers la mi-Carême, elle dure quinze jours; autre foire le 6 Décembre.

Poitou 163, toutes les foires de cette province doivent tenir trois jours francs, ce qui fait que celles qui arrivent le Dimanche ſont remiſes au lendemain, & celles qui arrivent le Vendredi ſont remiſes au Lundi.

Pontaudemer 104, foire le Lundi & Mardi-gras.

Pontivi en Bretagne, petite ville du diocèſe de Vannes ſur la rivière de Blavet, foire de noyelle le 3 Juillet, elle dure trois jours; foire le 6 Septembre, elle dure huit jours.

Pontoiſe 69, foire de ſaint Martin, le 11 Novembre.

Pont-ſur-Seine 91, foire le 24 d'Août & le 21 Décembre.

Pornic

Pornic en Bretagne, foire le 1 Septembre & le 30 Novembre.

Pré-en-Paille au bas Maine, marché franc de beſtiaux tous les Samedi de l'année.

Provins 77, foire le Mardi des Rogations, elle dure huit jours; foire le 14 Septembre, marché franc tous les Samedi de l'année.

Q

Queſnoi 419, foire le 25 Octobre, elle dure quinze jours.

R

Raimond en Berri, foire le 1 Septembre.

Rennes 154, foire de marchandiſes, depuis le 1 Lundi d'avant le Dimanche-gras, juſqu'au premier Lundi de Carême; marché franc de chevaux, bœufs & autres beſtiaux tous les Mardi de l'année.

Reims 251, foire franche le lendemain des Rois; elle dure huit jours, & après pour les privilégiés vingt jours francs de tous droits: foire le Lundi d'après Pâques, elle dure huit jours; foire le Lundi avant la Madelène huit autres jours; & pour les privilégiés encore quinze jours francs de tous droits; foire le 1 Octobre qui dure trois jours, & pour les privilégiés quinze jours francs de tous droits.

Roie 397, foire le lendemain de *Quasimodo*, foire franche le dernier Mercredi de chaque mois.

Roissi 49, foire le 2 Novembre.

Rosai en Brie 91, foire le 26 Juin & le jour de saint Martin le 11 Novembre.

Rouen 99, foire le 3 Février, elle dure quinze jours; foire le lendemain de la Pentecôte quinze jours; foire le 18 Octobre; le 23 Octobre jour de saint Romain, foire du Pardon qui dure quinze jours.

Rugle près de l'Aigle 112, foire le premier Jeudi de Septembre & le 28 Novembre.

S

Sainte-Agathe-de-Niort en Poitou, foire le 15 Février.

Saint-Claude 284, foire le 22 Septembre.

Saint-Cloud 82, foire le 8 Mai & le 7 Septembre.

Saint-Denis 68, le Lundi d'après la saint Barnabé le 11 Juin, foire du Landi, qui dure huit jours, foire le 10 Octobre aussi huit jours.

Saint-Fargeau, petite ville à 4 l. sud-est de Briare 126, elle a un château & titre de duché, foire le 21 Septembre & le 21 Décembre.

Saint-Florentin 86, foire le premier Samedi de Carême, le 13 d'Août & le 28 Octobre.

Saint-Frajou en Comminge 215, foire le 24 Mars, le 3 Mai, le jour de la Madelène 22 Juillet, le 14 Septembre & le 30 Novembre; marché franc tous les Mercredi de l'année.

Saint-Gilles au Pontaudemer 104; foire le 1 Septembre.

Saint-Jacques-de-Breſſuire en Poitou; foire le 25 Juillet.

Saint-Laurent-ſur-Mer en baſſe-Normandie, foire le 11 d'Août.

Saint-Lô 115, foire le Jeudi de la mi-Carême, à la Madelène le 22 Juillet, le Jeudi d'après la ſaint Gilles, celle-ci dure trois jours, foire le 21 Septembre.

Saint-Malo 156, foire le 23 Juillet.

Saint-Martin près Belleſme 111, foire de beſtiaux le 4 Juillet.

Saint-Martin-des-Ormes 167, foire le 17 Janvier & le 30 Avril, foire le Lundi d'après la Touſſaint.

Sainte-Menehould 259, foire le 22 Février, le 25 d'Août & le 12 Novembre.

Saint-Michel en Lorraine, foire le 13 Septembre.

Saint-Nicolas en Lorraine, foire le 6 Décembre.

Sainte-Pazanne en Bretagne, foire de la Madelène le 22 Juillet.

Saint-Pierre-le-Moutier 184, foire graſſe le lendemain des Fêtes de Pâques.

Saint-Pierre-ſur-Dive en Normandie au diocèſe de Séez, marché franc tous les Lundi de l'année.

Saint-Quentin 398, foire franche de jeunes poulains le 9 Octobre.

Savigni, près Juviſi 51, foire de ſaint Martin le 11 Novembre.

Saumur 143, foire le 22 Janvier.

Séez 110, foire de chevaux le Mercredi des Cendres, autre foire de chevaux le Mercredi Saint.

Seneçai en Poitou, foire le 20 Janvier.

Senlis 72, foire le premier Samedi de Carême, le 2 Mai, le 16 Mai, foire franche le 25 Juin, foire le Lundi d'après la ſaint Luc.

Sens 75, foire le 21 Mars & le 17 Octobre.

Soiſſons 243, foire le Lundi d'après la ſaint Martin, elle dure huit jours.

Suci en Brie 50, foire de beſtiaux le 24 Septembre.

T

Taraſcon, petite ville à 3 lieues de Foix 339, le 8 Mai, foire franche de trois jours, pendant leſquels on n'y peut arrêter perſonne pour dettes; elle eſt conſidérable

en beſtiaux, fer & laines d'Eſpagne & autres marchandiſes: le 30 Septembre, foire qui dure trois jours francs avec la même ſureté pour les perſonnes qui ont des dettes.

Taraſcon 356, foire le 29 Juillet.

Teſſi en baſſe Normandie, foire le 30 Juin.

Thouars 172, foire le premier Lundi de l'Avent.

Tonnerre 92, foire le Lundi-gras.

Torci en Brie, foire le premier Lundi de Mai, le 16 d'Août & le 9 Décembre.

Torigni en baſſe Normande, foire de ſaint Martin le 11 Novembre.

Toucquin en Brie, foire le 18 Octobre.

Tr[illegible]on 333, foire le 29 d'Août, elle dure trois jours.

Toury en Brie, foire le 16 d'Août & le 9 Octobre.

Treguier 163, foire le Lundi d'après la Fête-Dieu.

Troies 256, foire franche le ſecond Lundi de Carême, elle dure huit jours; autre foire qui commence le 25 Avril & finit à la Pentecôte, foire franche le 1 Septembre qui dure huit jours ouvriers.

Trun en Normandie, foire le 6 Mai.

Tuffé, à 6 lieues du Mans, le 28 Juin

grande assemblée, le 15 d'Août grande assemblée, foire le 25 Novembre, marché franc tous les Jeudi de l'année.

V

Valence, proche Montereau 89, foire le 25 Juillet.

Valenciennes 414, le 16 d'Août marché franc de chevaux, bœufs, moutons & autres bestiaux, le 15 de chaque mois, marché franc de chevaux & bestiaux.

Varaisse en Saintonge 190, foire le 24 Février, le Lundi de Pâques, le 28 Mai, le 15 Juillet, le 2 Novembre, le 26 Décembre, & marché franc tous les Mercredi de l'année.

Vauhallant 53, foire le vingt-quatre d'Août.

Verdine (*la*) en Berri, foire le vingt-deux Septembre.

Verdun 276, foire le vingt-huit Octobre.

Verneuil 109, foire le 9 Octobre.

Versailles 63, foire le vingt-quatre Février.

Vesoul 282, foire le vingt-deux Septembre.

Vierzon 175, foire le 3 Février.

Viez en Poitou, foire le 1 Juin, elle dure trois jours, le 18 Octobre aussi trois jours, foire le 6 Décembre.

Ville-Dieu 116, foire le 9 Septembre & le 23 Novembre.

Villenoxe 264, foire le 5 Février, le 26 Mars, le 25 Juillet, & le 29 Septembre.

Villiers-les-Nonains, près la Ferté Alais 85, foire le 10 d'Août.

Vignacourt, près d'Amiens 391, foire le 1 Décembre.

Viteaux 267, foire le 28 Juillet.

Vitri-le-François 255, foire le 24 Février, foire franche jour de la Madelène le 22 Juillet, foire le 1 Septembre, le 12 Novembre & le 1 Décembre.

Vivonne 169, foire le 17 Janvier.

Y

Yenville en Beauce, élection de Pithiviers, marché franc tous les Mercredi de l'année.

Yere en Brie, foire le 3 Mai & le 31 d'Août : cette dernière dure deux jours.

RÉCAPITULATION

Des Foires ſuivant les jours de chaque mois.

JANVIER.

LE 1 foire à Bordeaux : le 3 à Saint-Frajou : le 7 à la Fere, à Genlis : le 12 à Joigni : le 14 à Ahun : le 17 à Cherveux, Cholet, Luſſac, Vivonne, Livrai, Saint-Martin-des-Ormes : le 20 à Châtillon-ſur-Seine, Lille, Nemours, Seneçai : le 22 à Argentan, Auzance, Grenoble : le 2 à Abbeville, Maligni, Saumur, Milli : le 23 à Muſſi-l'Evêque : le 30 à Chelles.

FÉVRIER.

Le 3 à Alençon, Rouen, Châteauroux, Paris, Montmorillon, Goneſſe, Nonan, Lagni, Palaiſeaux, Vierzon : le 5 à Sainte-Agathe de Niort, Villenoxe : le 13 à Langres : le 14 à Arles : le 22 à Sainte-Menehould, Bourmont : le 24 à Longni, Niort, Paris, Varaiſſe, Verſailles, Vitri-le-François.

MARS.

MARS.

Le 1 à Baïonne, Bordeaux : le 14 à Méréville en Beauce : le 18 à Autun : le 21 à Perreci, Sens : le 24 à Saint-Frajou : le 26 à Villenoxe.

AVRIL.

Le 3 à Lyon : le 9 à Painbœuf : le 12 à Genlis : le 17 à Luneville : le 23 à Chaſlus, Cholet : le 25 à Troies, au Mellerault : le 30 à Saint-Martin-des Ormes.

MAI.

Le premier Lundi du mois, Torci : le ſecond Mardi, Montd'hier : le 1 à Angers, Arpajon, Châtelleraud, Cruſſi-le-Châtel, Guillain, Nonan, Neubourg : le 2 à Senlis : le 3 à Brenle, Milli, Painbœuf, Perreci Saint-Frajou, Yere : le 4 à Cherval : le 6 à Braine, Niort, Trun : le 8 à Saint-Cloud, Taraſcon en Foix : le 9 Amiens, Clermont, Méréville : le 11 à Chartres, Château-Thierri : le 16 à Laſſay, Mâcon, Meaux, Senlis : le 17 à Chambon : le 21 à Compan-la Ville : le 22 à Limoges : le 24 à Nantes : le 25 à Ahun : le 28 à Varaiſſe.

JUIN.

Le 1 à Meudon, Viez : le 2 à Abbeville : le 6 à Perreci : le 8 à Meſſe : le 9 à Champchévrier, Château-Thierri : le 11 à Bourges, Châtillon-ſur-Seine, Saint-Denis : le 15 à Genlis : le 16 à Nevers, Nonans : le 19 au Mans : le 23 à Ahun, Falaiſe : le 24 à Arnouville, Beaufort en Anjou : la Fere, Mortagne : le 25 à Amiens, Bellai, Châlons-ſur-Saone, la Fléche : Fontenai, Longjumeau, Paris, Senlis : le 26 à Dijon, Fevrol, Arnouville : le 28 à Tuffé, le 30 à Teſſi.

JUILLET.

Le 3 à Pontivi : le 4 à Saint-Martin, Auzance, Egrevilli, Formigni, Nangis : le 5 à Meſnil en France : le 11 à l'Aigle, Perreci : le 15 à Varaiſſe : le 18 à Caen : le 20 à Angerville la Gaſte : le 22 à Auxerre, Vitri-le-François, Beaucaire, Châteaudun, Chelles, Chevreuſe, Epernai, Saint-Frajou, Saint-Lô, Saint-Pazanne : le 23 à Montargis, Saint-Malo : le 25 à Houdan, Mortagne, Saint-Jacques la Buſſière, Montereau, Villenoce, Valence : le 26 à Aix : le 28 à Bourbon-les-Bains : Viteaux : le 29 à Taraſcon.

AOUST.

Le premier Lundi de ce mois, Mormans :

le premier Mercredi, Perreci : le 1 à Baionne, Fontenai : le 4 à Lyon : le 6 à Bourgneuf, Raillé : le 10 à Belleſme, Guibrai, Villiers-les-Nonains : le 11 à Auxerre, Ceriſi, Montoire, Nogent-ſur-Seine, Saint-Laurent ſur mer : le 12 à Ceriſi : le 13 à Bourmon, Saint-Florentin : le 15 à Grenoble, Tuffé : le 16 à Guibrai, Pellerin, Torci, Valenciennes : le 17 à Cruſſi-le-Châtel, Maligni : le 24 à Alais, Arpajon, Baugi, Chartres, la Châtre, la Fléche, Pont-ſur-Seine, Vauhallant, Yere : le 25 Nomeni, Sainte-Menehould : le 26 à Montoire : le 28 à Painbœuf, Saint-Julien de Vovante : le 29 à Blois, Tournon : le 31 à Paris, Yere.

SEPTEMBRE.

Le premier Jeudi, Rugle : le 1 à Vitri-le-François, Autun, Pornic, Bansbres, Raimond, Briançon, Saint-Gilles, Laſſai, Troies, Montmarand, Nevers, Saint-Loup ſur Allier : le 2 à Ahun, Dreux, Eſtampes, Heriſſon, Meſnil en France : le 6 à Champchevrier, Houſſaie, Pontivi : le 7 à Autun, Malicorne, Montereau, la Palice, Saint-Cloud : le 8 à Longni, Monteti : le 9 à Bar-ſur-Seine, Ville-Dieu les Poëles : le 10 à Joigni : le 11 au Meſnil en France : le 14 à Aunai, Provins, Prie-

Comte-Robert, Epernai, Perreci, Gannat, Pionſac, Laſſai, Saint-Frajou, Mamers, Suci, Montoire: le 15 à Guibrai: le 17 à la Palice: le 21 à Bondi, Longni, Melleraux, Parrai-le-Frezi, Saint-Farjeau, Saint-Lô: le 22 à Panſerolles, Grai, Nonan, Saint-Claude, Treteau, la Verdine, Veſoul: le 25 la Ferté-Alais: le 27 Auneau, Chervai, Luzarche: le 29 à Bourg-le-Comte, Creſſi en Brie, Péronne, Eſtampes, Longjumeau, Mamers, Melleraux, Montfermeil, Montluçon, Moulins, Villenoxe: le 30 à Huriel, Taraſcon en Foix.

OCTOBRE.

Le premier Mercredi du mois, la Loupe: le 1 à la Fere, Reims: le 3 Argenton: le 6 à Calais: le 9 à Verneuil, l'Aigle, Haras du Roi, Menneci, Saint-Quentin, Touri, le 10 à Colommier, Saint-Denis: le 11 à Fontenet, Cholet: le 13 à Auzance: le 16 à Bordeaux: le 17 à Sens: le 18 à Viez, Toucquin, Sainte-Juſte, Ahun, Gavrai, Guerande, Melleraux, Rouen: le 19 à Chaulne: le 23 à Rouen: le 24 à Mormans: le 28 à Belleſme, Luzarche, Brie-Comte-Robert, Champchevrier, Saint-Florentin, Châteaufort, la Fléche, Paris, Nogent-ſur-Seine, Verdun: le 29 à Bourmon, Perreci.

NOVEMBRE.

Trois Mardi de Novembre conſécutifs, Montaigu-les-Combrailles : le 1 à Carhaix, le Mans : le 2 à Angerville-Auneau, Bayeux, Roiſſi, Varaiſſe : le 5 à Crépi en Valois, Angerville-la-Gaſte, Lyon, Painbœuf : le 11 à l'Aigle, Pontoiſe, Amiens, Roſai, Auxerre, Savigni, Torigni, Boulogne-ſur-mer, Dijon, Meaux, Montoire : le 12 Sainte-Menehould, Chevreuſe, Niort, Clermont : le 13 à Civrai : le 19 à Genlis : le 21 à Compans-la-Ville : le 23 à Ville-Dieu-les-Poëles : le 25 à Tuffé, Iſſoudun, Louvre en Pariſis, Meſſe, Neufvi, Palaiſeau, Fontainebleau, Champchevrier : le 28 à Rugle : le 29 à Montferrand : le 30 à Brie-Comte-Robert, Chartres, Pornic, Cruſſi-le-Châtel, Lagni, Saint-Frajou, Laſſai, Maligni.

DÉCEMBRE.

Le 1 à Vinacour, Ahun, Grenoble, Vitri-le-François, Niort : le 2 à Bar-ſur-Seine : le 6 à Biévre, Poitiers, Saint-Nicolas, Viez : le 9 à Torci, Chambon : le 14 à Saint-Farjeau, Epernon, Lonjumeau, Longni, Pont-ſur-Seine : le 26 à Varaiſſe : le 27 à Bourges : le 31 à Chablis, Laſſai.

***FOIRES** & marchés francs des jours mobiles, ſuivant les jours qu'ils arrivent.*

TOUS les Lundi de l'année; Chervai, Mamers, Saint-Pierre ſur Dive.

Tous les premiers Lundi du mois; Meſnil en France.

Tous les Lundi depuis le 1 Septembre, juſqu'à Pâques; Château-Chinon.

Le premier Lundi de l'année; Laon.

Lundi d'avant le Dimanche-gras, juſqu'au premier Lundi de Carême; Rennes.

Le premier Lundi de l'Avent; Thouars.

Tous les Mardi de l'année; Arnouville, Maligni, Méréville, Rennes.

Tous les premiers Mardi du mois; Chenerailles.

Depuis le ſecond Mardi de l'Avent, juſqu'au Mardi-gras; Auzance.

Tous les Mercredi de l'année; Bonnetable, Chelles, la Fléche, Laſſai, Montoire, Saint-Frajou, Varaiſſe, Yenville.

Le premier Mercredi de chaque mois; la Fere.

Le troiſième Mercredi de chaque mois; Braine.

Le dernier Mercredi de chaque mois;

Abbeville, Compans-la-Ville, Roie.

Tous les Jeudi de l'amée; Belleſme, Champchevrier, Tuffé.

Tous les Jeudi, excepté ceux de Carême; Poiſſi.

Tous les Vendredi de l'année; Angerville.

Tous les Samedi de l'année; Etampes, Pré-en-Paille, Provins.

Tous les premiers Samedi du mois; Montdidier.

Le quinze de chaque mois; Valenciennes.

Tous les quinze jours; Laſſai.

Tous les quinzaines, depuis la premiè:e ſemaine de Carême juſqu'à la ſaint Jean; Cholet.

Le lendemain des Rois; Rheims.

Le premier Lundi d'après les Rois; Lyon.

Le Lundi d'avant la Chandeleur, Auxerre; le Lundi d'après la Chandeleur, Beſançon; le Mardi, Bonnetable; le Mercredi, Montcenis.

Le Mercredi-gras; Montferrand.

Le Jeudi-gras; Montargis.

Le Lundi-gras; Champchevrier, Maçon; Montferrand, Pontaudemer.

Le Mardi-gras ; Pontaudemer.

Le Mercredi-des-Cendres ; Ahun, Séez.

Le premier Lundi de Carême, Caen ; le premier Mardi, Marmande ; le premier Mercredi, Montoire ; le premier Samedi, Saint-Florentin, Senlis ; le ſecond Lundi ; Alençon, Auzance, Gien, Troies.

Le Mardi devant la mi-Carême, Bonnetable : la mi-Carême, Civrai, Cliſſon, la Fere, Ferté-Alais, Mortagne, Poitiers : le Samedi d'après Mortagne.

Le quatrième Dimanche de Carême, Nonan.

Le Lundi de la ſemaine de la Paſſion ; Auxerre ; le Mercredi, Longjumeau ; le Jeudi, Chaulne, Mormans ; le Samedi, Cholet.

Le Dimanche des Rameaux, Grenoble ; le Mardi-ſaint, Paris ; le Mercredi-ſaint, Séez ; le Jeudi-ſaint, Arpajon.

Le Lundi de Pâques ; Chaumont, Reims, Varaiſſe ; le Mercredi, Ahun, Saint-Pierre-le-Moutier ; le Jeudi, Buſſière-Nouvelle.

Le lendemain de *Quaſimodo ;* Argentan, Mortagne, Roie ; le Jeudi, Champchevrier ; huit jours après la *Quaſimodo*, Caen ; le Mardi des Rogations, Provins.

Le Lundi avant la Pentecôte, Auxerre ; les fêtes de la Pentecôte, Flagi ; le Lundi, Argentan, Rouen ; le Mardi, Bourmont,

Marmande ; le Vendredi, Châlons-ſur-Marne.

Le Lundi d'après la Trinité, Fontainebleau ; le Mardi, Bonnetable, Montoire.

Le lendemain de la fête-Dieu, Angers ; le Lundi ſuivant, Treguier.

Le Mardi d'après ſaint Gervais, Bonnetable.

Le Mardi d'après ſaint Pierre, Chaulne.

Le Lundi d'avant la Madelène, Reims.

Le Lundi d'après ſaint Barthelemi, Beſançon.

Le Dimanche d'après ſaint Fiacre, Beſons.

Le Jeudi d'après ſaint Gilles ; Saint-Lô.

Le Lundi d'avant la Notre-Dame de Septembre, Auxerre ; le Mardi, Bonnetable ; le Mardi d'après la Notre-Dame, Montdidier ; le Jeudi, Amiens.

Le Lundi d'après ſaint Remi, Montargis.

Le Vendredi d'après ſaint Denis, Châlons-ſur Marne.

Le Lundi d'après ſaint Luc, Senlis.

Le Lundi d'après la Touſſaint, Saint-Martin-des-Ormes ; le Mardi, Bonnetable.

Le Mercredi d'avant ſaint Martin, Angers, Beaufort ; le Lundi d'après ſaint Mar-

tin, Soiſſons; le Mercredi, Perreci; le Vendredi, Châlons-ſur-Marne.

La Mardi devant ſaint Nicolas, Bonnetable.

A L'ORIENT page 153, *il s'y fait tous les ans en Automne, une vente conſidérable de marchandiſes apportées par les vaiſſeaux de la Compagnie des Indes : on annonce par des Affiches le jour de l'ouverture de cette vente, avec l'eſpèce des marchandiſes & leur quantité.*

FRANCE

ECCLÉSIATIQUE.

LA France eccléſiaſtique comprend, les diocèſes, les abbayes d'hommes & de filles; leurs revenus, avec la taxe en cour de Rome, les chapitres des cathédrales & les ordres religieux. Les différens ouvrages qui traitent de cette matière n'étant pas toujours d'acord, j'ai ſuivi ceux qui m'ont paru les plus exacts. Le fiorin romain eſt une monnoie arbitraire qui vaut ſuivant l'échange, depuis cent-cinq ſous de France, juſqu'à cent-onze. Les dignités des chapitres ſont connues ſous les noms de tréſorier, de doyen & ſous-doyen, de grand-chantre & ſous-chantre, de grand-archidiacre & d'archidiacre, de chancelier, de pénitencier, de prévôt & de ſacriſtain.

Les abbayes en commande dont le revenu marqué eſt celui de l'abbé, ſont diſtinguées par un C. les abbayes en règle, dont le revenu eſt le total de celui de la maiſon, ſont marquées par un R. Le revenu des abbayes de filles eſt le total de la maiſon.

ARCHEVÊCHÉS, ÉVÊCHÉS ET ABBAYES.

NOUS avons en France 18 archevêchés, 112 évêchés, qui ſont tous à la nomination du Roi, chaque archevêque a ſes ſuffragans qui dépendent de ſon archevêché; & les appellations de l'official de l'évêque ſe relevent devant l'archevêque; celle de l'archevêque, par-devant le primat; & du primat au pape.

ARCHEVÊCHÉ DE PARIS.

Quatre ſuffragans.

ORLÉANS, (Orléanois)
CHARTRES, (Beauce)
BLOIS, (Blaiſois)
MEAUX, (Brie)

DIOCÈSE DE PARIS.

IL a 14 lieues de long, ſur 12 de large & 43 de circuit; il eſt diviſé en trois archidiaconats, leſquels ſe ſubdiviſent en 20

doyennés, dont 13 ſont dans Paris: on compte dans l'étendue du diocèſe, 23 abbayes, 23 chapitres, 66 prieurés, 492 paroiſſes, 266 chapelles & 184 communautés religieuſes.

Il a deux juriſdictions, qui ſont l'officialité & la temporalité; la première eſt compoſée d'un official, d'un promoteur & d'un greffier, leſquels connoiſſent des oppoſitions aux publications des bancs & célébrations de mariages; des matières entre eccléſiaſtiques, & des appellations des ſentences rendues par les officiaux des évêques ſuffragans. La ſeconde eſt exercée par un juge qui connoît des appellations des ſentences rendues en matière civile par les officiers des juſtices des terres de l'archevêché.

L'archevêché de Paris taxé 4282 florins, (*voyez* ci-devant la valeur du florin) rapporte 200 mille livres; il étoit ſuffragant de Sens avant l'an 1522, ſon premier évêque fut ſaint Denis dans le troiſième ſiécle; il a eu pour ſucceſſeur 106 évêques, & 9 archevêques: ces derniers ſont ducs de Saint-Cloud pairs de France, depuis 1674 conſeillers-d'honneur-nés au parlement de Paris, & ordinairement commandeurs de l'ordre du Saint-Eſprit.

Le chapitre de la métropole dédiée à

Notre-Dame, eſt compoſé de huit dignitaires, de 51 chanoines dont les canonicats ſont depuis 2000 liv. juſqu'à 4000 liv. & de ſix grands-vicaires, 130 chapelains, 8 chantres, 6 clercs de matines & 12 enfans de chœur.

Le doyenné & la ſous-chantrerie ſont électifs; les autres dignités & les canonicats ſont à la nomination de l'archevêque.

Les lieux principaux de ce diocèſe ſont:

Argenteuil.
Beaumont.
Chelles.
Châtre.
Conflans.
Corbeil.
Dammartin.
Ermière.
Eſſonne.
Jerci.
Iſſi.
Lagni.
La Sauſſaie.
Linas.
L'île-Adam.
Longjumeau.
Luzarche.
Marli.
Maubuiſſon.
Montlheri.
Montmorenci.
N. Dame-des-Champs.
Palaiſeaux.
Paris.
Pontoiſe, ſeulement un fauxbourg.
Saint-Denis en France.
Saint-Germain-en-Laie.
Saint-Spire.
Verſailles.

Abbayes d'hommes de l'ordre de S. Benoît.

c. Saint-Germain-des-Prez, dans Paris 4000 florins, rapporte 150000 l.

Saint-Denis, Tome I. page 68, ſa manſe abbatiale eſt unie à Saint-Cir, 2100 l.

Saint-Magloire, dans Paris, ſupprimée & unie à l'archevêché de Paris, 18000 l.

c. Saint-Pierre de Lagni, à Lagni 87 taxé 1300 florins, 12000 l.

Saint-Maur-des Foſſés 88, ſupprimée & unie à l'archevêché de Paris, 20000 l.

Abbayes d'hommes de l'ordre de Cîteaux.

r. Notre-Dame Duval, près de Pontoiſe 69, unie aux Feuillans de Paris, 10000 l.

c. Vaux de Cernai, près de Chevreuſe 82, taxé 33 florins, 7500 l.

Abbayes d'hommes de l'ordre de S. Auguſtin.

c. Ivernaux, à 1 l. de Brie-Comte-Robert 77, taxé 66 florins, 1100 l.

c. Saint-Victor, dans Paris, taxé 100 florins, 35000 l.

c. Notre-Dame d'Hérivaux, près de Luzarche, taxée 71 florins, 8000 l.

c. Livri,

c. Livri, près Paris 47, 4000 l.

c. La Roche, sur le commencement de la petite rivière d'Ivette, à 8 l. de Paris, 1500 l.

R. Sainte-Geneviéve, dans Paris, l'abbé est régulier & triennal, 300 florins, 65000 l.

Abbayes d'hommes de l'ordre de Prémontré.

c. Hermières, dans les bois entre Lagni 87 & Tournant, taxé 233 florins, 4000 l.

Abbayes de filles de l'ordre de S. Benoît.

Chelles 82, 30000 l.

Montmartre 42, 28000 l.

Le Val-de-Grace, dans Paris, 30000 l.

Yere 51, 10000 l.

Giff 52, 9000 l.

Malnoue, près de Lagni, transferée à Bonsecours de Paris. 8000 l.

La Sauſſaie 43, 6000 l.

Iſſi 44, a été diſperſée, les biens unis à celle de Gerci, & les lieux Clauſtraux donnés à la communaté de ſaint François de Sales.

Abbayes de filles de l'ordre de Cîteaux.

Saint-Antoine, abbaye qui a donné ſon nom à un fauxbourg de Paris, où les ouvriers ſont exemptés de maîtriſe, 60000 l.

Abbaye aux Bois, ou Notre-Dame aux Bois, dans Paris, 23000 l.

Maubuiſſon ou Notre-Dame-Royale, près de de Pontoiſe 69, 20000 l.

Pantemont, dans Paris, 10000 l.

Port-Royal, dans Paris, 30000 l.

Abbayes de filles de l'ordre de Sainte-Claire.

Les Cordelières, au fauxbourg S. Marceau,

Longchamp, près de Surenne 56, 20000 l.

Abbayes de filles de l'ordre de S. Auguſtin.

Chaillot 44, 5000 l.

Gerci, près Brie-Comte-Robert 77, 8000 l.

Les principaux Prieurés ſont :

Sainte-Catherine, 12000 l.

Saint-Denis de la Chartre, uni à la communauté des Prêtres de ſaint François de Sales, 6000 l.

Saint-Martin-des-Champs, prieuré en commande,

Saint-Eloi de Longjumeau 74, 6000 l.

Saint-Germain-en-Laie 66, uni à la Cure, 1500 liv.

Saint-Eloi des Barnabites, uni à l'archevêché de Paris, 6000 l.
Eſſonne 79, 5000 l.
Argenteuil 80, 6000 l.
Saint-Spire de Corbeil 83, 2000 l.
Notre-Dame de Mont-Carmel, 10000 l.

DIOCÈSE D'ORLÉANS.

LE diocèſe d'Oléans a 27 lieues de long, ſur 12 de large & 67 de circuit: il a 8 abbayes, 5 grands-vicaires, 10 chapitres & 112 paroiſſes. Cet évêché fut érigé dans le troiſième ſiécle; il eſt taxé 2000 florins & rapporte 40 mille livres, l'évêque à le droit de délivrer le jour de ſon inſtallation, tous les criminels qui ſe trouvent dans les priſons, à l'exception de ceux qui ſont atteints des crimes de léze-majeſté, de parricide, de vol & d'incendie. Saint Agnan évêque d'Orléans obtint ce privilége de l'empereur Valentinien III, pour l'avoir guéri d'une dangereuſe maladie. La cathédrale ſe nomme Sainte Croix, l'égliſe en eſt très-belle, Jéſus-Chriſt y eſt regardé comme le premier chanoine, &

en conséquence mis pour double à la tête de toutes les distributions qui sont transportées à l'hôtel-Dieu ; ce chapitre a 12 dignitaires & 46 chanoines.

Les lieux principaux de ce Diocèse sont :

Beaugenci.	Mer.
Chambort.	Orléans.
Châteauneuf.	Pithiviers.
Chaumont.	Romorentin.
Cleri.	Saint-Aignan.
Conſtres.	Saint-André.
Jergeau.	Saint-Aubin.
La Cour-Dieu.	Saint-Benoît-Fleuri.
La Ferté-Aurin.	Saint-Loup-Artenai.
La Ferté-Seneterre.	Saint-Memin.
Lieu Notre-Dame.	Sulli.
Mehun.	Touri.

Abbayes d'hommes de l'ordre de S. Benoît.

c. Saint-Benoît-ſur-Loire, près de Sulli 130, taxé 2000 florins, rapporte 15000 l.

c. Saint-Memin ou Saint-Maximin de Meſſi, près d'Orléans 123, taxée 200 florins, 12000 l.

Abbaye d'hommes de l'ordre de S. Auguſtin.

c. Notre-Dame de Beaugenci, près de Sulli, taxée 75 florins, 6000 l.

c. Saint-Euverte, dans Orléans 123, taxé 500 florins, 5000 l.

Abbaye d'hommes de l'ordre de Cîteaux.

c. Notre-Dame de la Cour-Dieu, à 4 l. de Pithivier 130, taxée 125, 6000 l.

Abbayes de filles de l'ordre de Cîteaux.

Le Lieu Notre-Dame, à 4 l. de Romorentin 130, 10000 l.

Voiſin ou Voiſines, à 3 l. d'Orléans 123, 6000 l.

Saint-Loup, près d'Orléans 123, 8000 l.

DIOCÈSE DE CHARTRES.

LE diocèſe de Chartres a 30 lieues de long, ſur 23 de large & 92 de circuit; on y compte huit grands-vicaires, 24 abbayes & 810 paroiſſes. Saint Chéron eſt regardé comme ſon premier évêque cet évêché ſuffragant de Paris depuis 1528, taxé 4000 florins, rapporte 25000 livres. C'eſt à Notre-Dame ſa cathédrale que Henri IV, fut ſacré en 1594, parce que ceux de la Ligue tenoient encore la ville de Reims, le chapitre eſt un des plus nombreux du royaume. Il eſt compoſé de 17 dignitaires, 76 chanoines & 80 bénéficiers, avec une grande quantité d'officiers pour le ſervice de l'égliſe.

Les lieux principaux de ce diocèſe ſont :

Abcour.	Aumône.
Ablis.	Auton.
Alluie.	Bellomer.
Anet.	Bonneval.
Annemont.	Breſolles.
Arcis.	Chambrond en Gâtinois.

Châteauneuf en Thimerais.
Châteaudun.
Chartres.
Chenèbrun.
Clair-Fontaine.
Clois.
Colombs.
Courville.
Dourdan.
Dreux.
Fresteval.
Gallardon.
Grandchamp.
Illiers.
Josaphat.
Joyenval.
La Bazoche Gouet.
La Chapelle-Royale.
La Ferté Vineuil.
La Ferté au Vidame.
Longni au Perene.
La Ville aux Clercs.
Maintenon.
Mantes.
Marchenoir.
Montdoubleau.
Montfort.
Neaufle.
N. Dame de Joyenval.
N. Dame de Chartres.
Nogent-le-Roi.
Nogent-le-Rotrou.
Pastai.
Poissi.
Pontgouin.
Remaillard.
Saint-Arnoult.
Saint-Avi.
Saint-Chéron.
Saint-Corentin-lès-Mantes.
Saint-Cyr.
Saint-Denis-du-Pont.
Saint-Pierre-en-Vallée.
Saint-Prez.
Saint-Remi.
Saintt-Vincent aux Bois.

Senonches. Tourrouvre.
Tiron ou la Trinité. Verneuil.

Abbayes d'hommes de l'ordre de S. Benoît.

c. Saint-Florent de Bonneval, à 3 l. de Châteaudun 128, taxée 606 florins, rapporte 6000 l.

c. Colombs ou Colomb, près de Nogent-le-Roi, à 4 lieues de Dreux 65, taxée 803, florins, 11000 l.

c. Joſaphat, près de Chartres 122, taxé 200 florins, 3300 l.

c. Neaufle-le-Vieux, près de Villepreux 56, taxé 120 florins, 4300 l.

c. Saint-Pierre-en-Vallée, près de Chartres 122, taxé 500 florins, 15000 l.

c. Tiron, à 4 lieues de Nogent-le-Rotrou 111 taxé 500 florins, 17000 l.

Abbayes d'hommes de l'ordre de S. Auguſtin.

c. Saint-Chéron, près de Chartres 122, taxé 120 florins, 3200 l.

c. Claire

c. Claire-Fontaine, à 3 l. de Chevreuſe 82, taxé 100 florins, 3000 l.

c. Châteaudun 128., taxé 200 florins, 3000 l.

c. Saint-Jean en Vallée, près de Chartres 122, taxé 400 florins, 4500 l.

c. Saint-Vincent, à 3 l. de Maintenon 122, taxé 60 florins, 5000 l.

r. La Madelène, à Châteaudun 128, 6000 l.

Abbayes d'hommes de l'ordre de Prémontré.

r. Abbecour, près de Poiſſi 67, 6000 l.

c. Grandchamp, près de Montfort-l'Amauri 90, taxé 100 florins, 2500 l.

r. Joyenval, près de Saint-Germain-en-Laie 66, 10000 l.

Abbayes de filles de l'ordre de S. Benoît.

Arciſes, près Nogent-le-Rotrou 111, 5000 l.

Saint-Avi, près Châteaudun 128, 5000 l.

Saint-Cyr de Berchère près Verſailles 63, 10000 l.

Saint-Corentin, près de Mante 68, 3000 l.

Saint-Remi, près de Chevreuſe 82, 5000 l.

Abbaye de filles de l'ordre de S. Augustin.

Saint-Cyr, communauté-royale, à une lieue de Versailles 63, où il y a une prieure perpétuelle : elle est fondée par Louis XIV, pour l'éducation de 250 demoiselles : elle jouit au moins de 200000 l.

Abbayes de filles de l'ordre de Cîteaux.

Les Clerets, près de Nogent-le-Rotrou 111, 10000 l.

Notre-Dame de l'Eau-les-Chartres, près de Chartret 122, 5000 l.

Prieuré de filles.

Poissi 67, 40000 l.

Prieurés d'hommes.

Avron, dépendant de l'abbaye de Josaphat, près de Chartres 122, 3000 l.

Saint-Jean d'Essonne, dépendant de Colomb, près de Nogent-le-Roi, 1000 l.

Neaufle, uni aux peres de l'Oratoire, 4000 l.

Annemont, de l'ordre de Saint-Auguſtin, 3000 l.

Beaulieu, uni au ſéminaire de Chartres, 3600 l.

Notre-Dame de l'Ouie, 8000 l.

Saint-Thomas d'Epernon, 3000 l.

Prieurés de filles de l'ordre de S. Auguſtin.

Les Filles-lez-Chartres, 4000 l.

Les Annonciades de Meulant, 4000 l.

Les Hoſpitalières de Mantes, 3000 l.

DIOCÈSE DE BLOIS.

LE diocèſe de Blois a 15 lieues de long, ſur 10 de large & 37 de circuit : on y compte 5 grands-vicaires, 7 abbayes, près de 200 paroiſſes, 60 prieurés & un grand nombre de chapelles : ſon évêché érigé en 1697, par le pape Innocent XII, eſt taxé 2533 florins, il rapporte 24000 livres.

Le Chapitre de Saint-Solenne uni à la cathédrale ſous l'invocation de ſaint Louis a 8 dignitaires & 24 chanoines.

Les lieux principaux de ce diocèſe ſont :

Amboiſe.	Montoire.
Blois.	Montrichard.
Chaumont.	Vendôme.

Abbayes d'hommes de l'ordre de S. Benoît.

C. La Trinité de Vendôme, à Vendôme 130, taxé 200 florins, rapporte 12000 l.

R. Saint-Lomer, dans Blois 124, 8000 l.

R. Pont-le-Voi, à 5 lieues d'Amboiſe 141, 6000 l.

Abbaye d'hommes de l'ordre de S. Auguſtin.

R. Bourg-Moyen, à Blois 124, 6000 l.

La manſe abbatiale de ces trois abbayes eſt unie à l'évêché de Blois.

Abbaye d'hommes de l'ordre de Cîteaux.

L'Aumône, à 6 l. Nord de Blois 124, taxée 100 florins, 4500 l.

Abbaye d'hommes de l'ordre de Prémontré.

R. L'Etoile, à Vendôme 130, 1700 l.

Abbaye de filles de l'ordre de Sainte-Claire.

La Guiche, à 3 l. de Blois 124, 3500 l.

Prieurés.

Boulogne, uni à la cure de Chambord, 1500 l.

Saint-Lazare de Blois, uni au ſéminaire de Blois, 3000 l.

DIOCÈSE DE MEAUX.

LE diocèſe de Meaux a 12 lieues de long, ſur 10 large & 28 de circuit : on y compte 7 grands-vicaires, 8 abbayes, 5 chapitres & 210 paroiſſes, ſon évêché taxé 2000 florins rapporte 25000 livres ; il fut érigé dans le troiſième ſiécle, & reconnoit ſaint Sentin pour ſon premier évêque : on lui compte 105 ſucceſſeurs. Saint Etienne la cathédrale a un beau chœur & de très-beaux ornemens ; le chapitre eſt compoſé de 6 dignitaires & 40 chanoines.

Les lieux principaux de ce diocèſe ſont :

Chaage.	Farmoutiers.
Chambre-Fontaine.	Jouarre.
Coulommiers.	Juilli.
Creci.	La Ferté-ſous-Jouarre.

Meaux. Rebais.
Pont-aux-Dames.

Abbayes d'hommes de l'ordre de S. Benoît.

c. Saint-Faron, à Meaux 73, taxé 1200 florins, rapporte 18000 l.

c. Rebais, à 6 lieues de Meaux 73, taxé 333 florins, 18000 l.

Abbaye d'hommes de l'ordre de S. Augustin.

c. Chaage ou Notre-Dame du Change, à Meaux 73, 5500 l.

Abbaye d'hommes de l'ordre de Prémontré.

c. Chambre-Fontaine, à 3 l. de Meaux 73, 4000 l.

Abbayes de filles de l'ordre de S. Benoît.

Jouarre, à 4 l. de Meaux 73, 50000 l.
Farmoutier, à 5 l. de Meaux 73, 20000 l.

Abbaye de filles de l'ordre de Cîteaux.

Le Pont-aux-Dames, près de Cressi 84, 12000 l.

Abbaye de filles de l'ordre de S. Augustin.

Notre-Dame de Meaux, à Meaux 73, 8000 l.

ARCHEVÊCHÉ DE SENS EN CHAMPAGNE,

Quatre ſuffragans.

TROIES, (Champagne)
AUXERRE, (Bourgogne)
NEVERS, (Nivernois)
BETHLÉEM, (Nivernois)

DIOCÈSE DE SENS.

LE diocèſe de Sens a 25 lieues de long, ſur autant de large & 75 de circuit: on y compte 10 grand-vicaires, 26 abbayes, 60 couvens & colléges 775 paroiſſes. Cet archevêché, dont le prélat prend le titre de primat des Gaules & de Germanie, fut érigé en évêché dans le premier ſiécle, & en métropole au quatriéme. Saint Savinien envoyé dans les Gaules par ſaint Pierre en fut le premier évêque, on lui compte 108 ſucceſſeurs; l'archevêché eſt taxé 6166 florins & rapporte 70000 livres. Le chapitre de ſaint Étienne la métropole eſt compoſé de 5 dignitaires & 31 canonicats d'environ 1200 livres. M. le Dauphin mort le 20 Décembre 1765, a voulu y être enterré.

Les lieux principaux de ce diocèſe ſont :

Barbeau.
Brai-ſur-Seine.
Brinon-l'Archevêque.
Cercanceau.
Champeaux.
Château-Landon.
Château-Renard.
Château-ſur-Loire.
Chaumes.
Dame-Marie.
Dillot.
Eſtampes.
Ferrières.
Flagy.
Fontainebleau.
Fontaine-Jean.
Gournai.
Joigni.
La Ferté-Alais.
La Ferté-Loupière.
La Joie.
Le Chapelle-Gautier.
Le Jard.
Les Echalis.
Lorai.
Melun.
Meſſe.
Milli.
Montargis.
Montereau-faut-Ionne.
Moret.
Morigni.
Nemours.
Notre-Dame de Joui.
Notre-Dame de Pommeraie.
Notre-Dame Sainte-Colombe.
Nangis.
Pont-ſur-Vanne.
Pont-ſur-Ionne.
Provins.
Roſoi.
Saint-Florentin.
Saint-Julien-du-Saut.
Saint-Sauveur.

Sens.	Ville-neuve-la-Guiard.
Vauluiſant.	Ville-neuve-le-Roi.
Ville-Chaſſon.	Villiers.

Abbayes d'hommes de l'ordre de S. Benoît.

c. Chaulme, à 4 l. de Melun 74, taxé 100 florins, rapporte 6000 l.

c. Morigni, près d'Eſtampt , taxé 465 florins, 000 l.

c. Saint-Pierre, à Melun 74 , taxé 800 florins, 8000 l.

c. Sainte-Colombe-lez-Sens, près de Sens 75, taxé 1000 florins, 6500 l.

c. Ferrières, à 2 l. de Montargis 125, taxé 800 florins, 8000 l.

r. Saint-Pierre-le-Vif, à Sens 75, 3000 l.

r. Saint-Remi-lez-Sens, près de Sens 75, la manſe abbatiale eſt réunie à Saint-Louis de Verſailles & la monacale, à Saint-Pierre-le-Vif, 4000 l.

Abbayes d'hommes de l'ordre de Cîteaux.

c. Barbeaux, à 3 l. de Melun 74; taxé 800 florins, 20000 l.

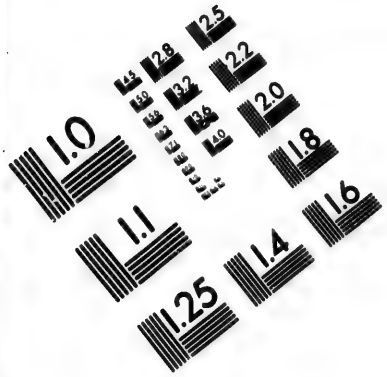

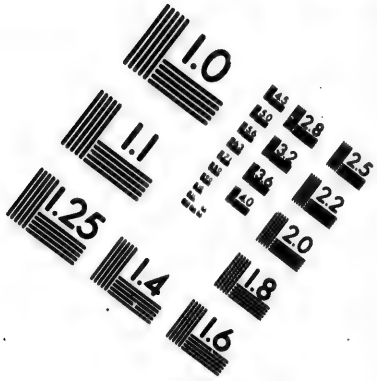

IMAGE EVALUATION TEST TARGET (MT-3)

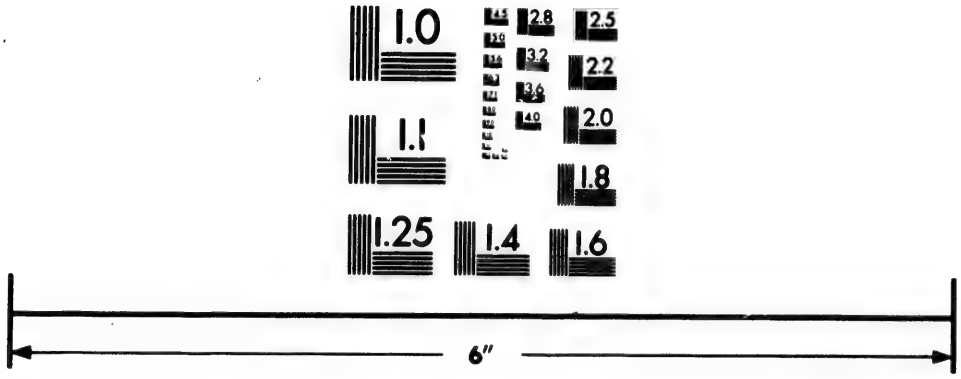

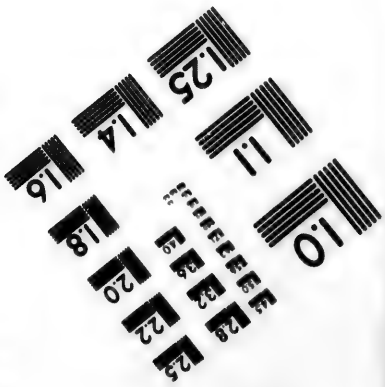

Photographic Sciences Corporation

23 WEST MAIN STREET
WEBSTER, N.Y. 14580
(716) 872-4503

c. Echalis, dans le bailliage de Sens 75, 5500 l.

c. Fontaine-Jean, à 3 l. de Château-Renard 128, taxé 100 florins, 2700 l.

c. Joui, à 2 l. de Provins 77, taxé 500 florins, 15000 l.

r. Preuilli, à 2 l. de Montereau-faut-Ionne 89, 7500 l.

c. Cercanceau, à 2 l. de Nemours 79, taxé 200 florins, 2000 l.

c. Vauluisant, près Ville-Neuve-l'Archevêque 93, taxé 100 florins, 18000 l.

Abbayes d'hommes de l'ordre de S. Augustin.

c. Château-Landon, à 2 l. de Nemours 79, taxé 600 florins, 2500 l.

c. Saint-Jacques de Provins, à Provins 77, taxé 250 florins, 5000 l.

r. Saint-Jean de Sens, à Sens 75, 6000 l.

r. Saint-Eugène, à Sens 75, 2000 l.

c. Le Jard, près de Melun 74, taxé 225 florins, 3000 l.

Abbayes d'hommes de l'ordre de Prémontré.

c. Dillot, à 5 l. de Sens 75, 1200 l.

c. Saint-Paul-ſur-Vanne-lez-Sens, près de Sens 75, 1000 l.

Abbayes de filles de l'ordre de S. Benoît.

La Cour Notre-Dame, près de Pont-ſur-Ionne 75, 4000 l.

Notre-Dame de la Pommeraie, à Sens, 9000 l.

Villechaſſon, à 3 l. de Sens, réunie au prieuré de Moret, 5000 l.

Abbayes de filles de l'ordre de Cîteaux.

Le Lis, à une lieue de Melun 74, 17000 l.

Le ſoleil où l'on expoſe le S. Sacrement, paſſe pour être le plus riche & le plus magnifique de tous ceux que l'on peut voir.

La Joie, près de Nemours 79, réunie à Villiers, 6000 l.

Mont-Notre-Dame-les-Provins, près de Provins 77, 6000 l.

Villiers-les-Nonnains, près la Ferté-Alais 85, 15000 l.

DIOCÈSE DE TROIES.

LE Diocèſe de Troies a 19 lieues de long, ſur 17 de large & 63 de circuit: on y compte 4 grands-vicaires, 18 abbayes & 174 paroiſſes. Cet évêché taxé 250 florins, rapporte 20000 livres; il fut érigé vers l'an 320; il eut ſaint Amator pour ſon premier évêque: on lui compte 63 ſucceſſeurs. Le chapitre de Saint-Pierre la cathédrale, eſt compoſé de 9 dignitaires, 34 canonicats qui rapportent environ 600 livres.

Les lieux principaux de ce diocèſe ſont:

Arcis-ſur-Aube.
Bar-ſur-Aube.
Baſſe-Fontaine.
Beaulieu.
Boulancour.
Brienne.
Chantemerle.
Clairlieu.
Foiſſi.
La Chapelle.
La Piété-Rameru.
La Rivour.
Luſigni.
Luyères.
Meri-ſur-Seine.
Montier-Ramei.
Neſle-la-Repoſte.
Nogent-ſur-Seine.
Paraclet.
Pinei.

Planches.	Sellières.
Pont-ſur-Seine.	Sezanne-en-Brie.
Pont.	Troies.
Saint-Fale.	Villenoxe.

Abbayes d'hommes de l'ordre S. Benoît.

c. Moutiers-la-Celle, près de Troies 256, taxée 1000 florins, 8000 l.

c. Neſle-le-Repoſte, dans la Brie, taxé 100 florins, 3000 l.

c. Montier-Ramei, à 4 l. de Troies 256, taxé 2000 florins, 10000 l.

Abbayes d'hommes de l'ordre de Citeaux.

c. La Rivour, à 2 l. de Troies 256, taxé 1500 florins, 6000 l.

r. Rameru, près d'Arcis, à 6 l. de Troies 256, 2000 l.

c. Boulancour, en Champagne, à 10 l. au nord de Troies 256, taxé 140 florins, 7500 l.

c. Reclus, en Champagne, taxé 180 florins, 3500 l.

c. Sellieres, près de Pont-ſur-Seine 91, taxé 200 florins, 4000 l.

Abbayes d'hommes de l'ordre de S. Auguſtin.

c. Chantemerle, en Champagne, taxé 120 florins, 2500 l.

c. Saint-Loup, dans la Ville de Troies 256, taxé 600 florins, 12000 l.

c. Saint-Martin des Aires, à Troies 256, taxé 160 florins, 3000 l.

Abbayes d'hommes de l'ordre de Prémontré.

c. Baſſe-Fontaine, en Champagne, taxé 150 florins, 2000 l.

r. Beaulieu, à 2 l. de Bar-ſur-Aube 257, 5000 l.

c. La Chapelle aux Planches, à 2 l. de Troies 256, taxé 100 florins. 2500 l.

Abbayes de filles de l'ordre de S. Benoît.

Notre-Dame de Bricot, à Sezanne 263, 6000 l.

Notre-Dame de Troies, à Troies 256, 10000 l.

Le Paraclet, fondé par Abaillard, à une lieue de Nogent-ſur-Seine 78, où les religieu-

ſes faiſoient autrefois l'Office en Grec, le jour de la Pentecôte, 20000 l.

Abbaye de filles de l'ordre de Cîteaux.

Les Prez, près de Troies 256, 2000 l.

DIOCÈSE D'AUXERRE.

LE diocèſe d'Auxerre a 18 lieues de long, ſur 14 large & 60 de circuit : on y compte 4 grands-vicaires, 13 abbayes, 38 collégiales & 238 paroiſſes. Cet évêché fondé dans le troiſième ſiécle, reconnoit ſaint Pelerin pour ſon premier évêque ; il eſt taxé 4400 flor. & rapporte 50000 liv. Le chapitre de Saint-Etienne la cathédrale, eſt compoſé de 5 dignitaires & 52 chanoines.

Les lieux principaux de ce diocèſe ſont :

Auxerre.
Bonni.
Bleneau.
Bouras.
Briare.
Chablis.
Chamlemi.
Clameci.
Cône.
Coulange-la-Vineuſe.
Coulange-ſur-Ionne.
Cravant.

Donzi.
Dreve.
Saint-Eloge.
Epoigni.
Eſtais.
Gien.
La Charité.
Les Iles.
Pouilli.
Saint-Amand.
Saint-Edme de Pontigni.
Saint-Fargeau.
Saint-Laurent.
Saint-Sauveur.
Touci.
Tanai.
Varſi.
Vermanton.
Wayne.

Abbaye d'hommes de l'ordre de S. Benoît.

c. Saint-Germain d'Auxerre, à Auxerre 266, taxé 500 florins, 14000 l.

Abbayes d'hommes de l'ordre de Cîteaux.

c. Bouras, près de Chamlemi, qui eſt à 4 l. de Pouilli 126 taxé 160 florins, 1800 l.

r. Pontigni, à 4 l. d'Auxerre 266, taxé 300 florins, 28000 l.

c. Rigni, près Vermanton 267, taxé 200 florins, 6000 l.

r. Roches, à une lieue de Cône 126, 6000 l.

Abbayes

Abbayes d'hommes de l'ordre de S. Auguſtin.

c. Saint-Laurent des Aubas, à 2 l. Cône 126, taxé 133 florins, 1200 l.

c. Saint-Pierre d'Auxerre, à Auxerre 266, taxé 66 florins, 1500 l.

Abbaye d'hommes de l'ordre de Prémontré.

c. Saint-Marien, à Auxerre 266, taxé 200 florins, 3400 l.

Abbayes de filles de l'ordre de S. Benoît.

Criſſenon, à une lieue de Cravant 274, 8000 l.

Saint-Julien, près d'Auxerre 266, 6000 l.

Rantaulme, à Auxerre 266, 7000 l.

Abbayes de filles de l'ordre de Cîteaux.

Les Iles, près d'Auxerre 266, 5000 l.

Reconfort, à 4 l. de Clameci 128, 8000 l.

Prieurés d'hommes.

Saint-Euſébe d'Auxerre 266, 4000 l.

Notre-Dame des Prez, 800 l.

DIOCÈSE DE NEVERS.

LE diocèſe de Nevers a 14 lieues de long, ſur 12 de large & 52 de circuit : on y compte 7 grands-vicaires, 3 abbayes & 171 paroiſſes ; ſon évêché taxé 2150 florins, rapporte 20000 livres ; l'évêque eſt ſeigneur temporel de pluſieurs châtellenies & de fiefs qui ont titre de baronie. Le chapitre de Saint-Cyr ſa cathédrale a 7 dignitaires & 36 chanoines ; le tréſorier de ce chapitre a le droit d'aſſiſter au chœur l'oiſeau ſur le poing, l'épée au côté, botté & éperonné.

Les lieux principaux de ce diocèſe ſont :

Anlezi.	La Ferté-Chaudron.
Bellevau.	Moulins-Engilbert.
Cerci-la-Tour.	Nevers.
Châtillon en Bazois.	Premeri.
Coulonge.	Saint-Franchi.
Decize.	Saint-Pierre le Mouſtier.
Dorne.	
Garigni.	Saint-Sauge.

Abbayes d'hommes de l'ordre de S. Auguſtin.

c. Saint-Martin de Nevers, à Nevers 183, taxé 100 florins, rapporte 3000 l.

Abbaye d'hommes de l'ordre de Prémontré.

c. Bellevaux, dans le Nivernois, taxé 100 florins, 1500 l.

Abbayes de filles de l'ordre de S. Benoît.

Notre-Dame de Nevers, à Nevers 183, 10000 l.

Prieurés d'hommes.

La Faie, de l'ordre de Grandmont, 2500 l.
Saint-Sauge, de l'ordre de saint Benoît, 2000 l.

ÉVÊCHÉ DE BETHLÉEM.

BETHLÉEM, bourg à 2 l. de Jérusalem où en 1110, les Croisés mirent un évêque ; mais lorsqu'ils en furent chassés par les Sarrasins ; cet évêché a été transféré à Clameci dans le Nivernois ; son évêque ne jouit que d'un revenu de 1000 liv. Il a un territoire épiscopal, & y peut exercer tous actes qui appartiennent aux évêques.

ARCHEVÊCHÉ DE REIMS EN CHAMPAGNE.

huit ſuffragans.

AMIENS, (Picardie)
SENLIS, (Valois)
CHÂLONS, (en Champagne)
BEAUVAIS, (Beauvoiſis)
NOYON, (Picardie)
LAON, (Picardie)
BOULOGNE, (Picardie)
SOISSONS, (Soiſſonnois)

DIOCÈSE DE REIMS.

CET archevêché, fut érigé dans le troiſième ſiécle; il a été occupé par 96 prélats: ſon étendue eſt de 17 lieues de long, ſur 12 de large & 52 de circuit: on y compte 9 grands-vicaires, 22 abbayes & 690 paroiſſes. Son archevêque a le droit de ſacrer nos Rois, dans ſon égliſe métropolitaine dédiée à la Vierge, depuis le ſacre de Louis VII qui en fit une loi, après y avoir reçu la couronne des mains du

pape Innocent II, le 25 Octobre 1131 : ce prince y règla le nombre des pairs qui doivent aſſiſter à cette cérémonie ; ſçavoir ; ſix eccléſiaſtiques, qui ſont l'archevêque de Reims, les évêques de Laon & de Langres ducs & pairs ; les évêques de Beauvais, de Noyon & de Châlons comtes & pairs ; ſix laïques qui ſont les ducs de Bourgogne, de Guienne, de Normandie, & les comtes de Toulouſe, de Champagne & de Flandre. L'archevêque de Reims eſt le premier des trois anciens ducs & pairs eccléſiaſtiques, légat-né du S. Siége, primat de la Gaule Belgique ; ſon ſiége archiépiſcopal eſt taxé 4750 florins, & rapporte 50000 livres. Il y a dans la cathédrale un riche tréſor & un très-grand nombre de magnifiques ornemens ; ſon chapitre a 9 dignitaires, 64 chanoines & 24 chapelains.

Les lieux principaux de ce diocèſe ſont :

Aubenton.	Epernai.
Charleville.	Fiſme.
Château-Portien.	Geneville.
Chaumont.	Grandpré.
Cormici.	Igni.
Doncheri.	Mezières.

Mouſon.	Sédan.
Le Chene.	Signi.
Landeve.	Sommepi.
Pont-Favergue.	Stenai.
Reims.	Suippe.
Rétel.	Val-Dieu.
Rocroi.	Varenne.
Saint-Michel.	Vouzi.

Abbayes d'hommes de l'ordre de S. Benoît.

c. Saint-Bâle, à 3 lieues de Reims 251, taxé 750 florins, rapporte 8500 l.

c. Haut-Villers, à 4 lieues de Reims 251, près Epernai 254, taxé 700 florins, 24000 l.

c. Mouzon, à Mouzon 373, taxé 850 florins, 20000 l.

r. Saint-Nicaiſe, à Reims 251, unie à la Sainte-Chapelle de Paris, 4000 l.

c. Saint-Remi, à Reims 251, où l'on garde la ſainte Ampoule, pour le ſacre des Rois, eſt taxé 5382 florins, 32000 l.

r. Saint Thierri, à 2 l. de Reims 251, unie à l'archevêché de Reims, 12000 l.

Abbayes d'hommes de l'ordre de Cîteaux.

c. Bonne-Fontaine, à 4 l. de Vervin 246, taxé 250 florins, 4800 l.

c. Chéeri, à deux lieues de Clermont en Argonne, taxé 300 florins, 6000 l.

c. Elan, entre Mezières 252 & Doncheri, taxé 200 florins, 6500 l.

c. Igni, à 5 l. de Reims 251, taxé 500 florins, 20000 l.

n. Laval-Roi, à 7 lieues de Reims 251, 22000 l.

c. Signi, dans le bourg de ce nom 263, taxée 800 florins, 50000 l.

Abbayes d'hommes de l'ordre de S. Auguſtin.

c. Saint-Denis, à Reims 251, taxé 900 florins, 18000 l.

c. Notre-Dame de Landève, à une lieue de Vouzi ſur l'Aiſne 251, 3300 l.

n. Saint-Martin d'Epernai, à Epernai 254, 4500 l.

Abbayes d'hommes de l'ordre de Prémontré.

c. Belleval, à 2 l. de Grandprez 262, taxé 350 florins, 9000 l.

c. Chaumont, à 2 l. de Château-Porcien 261, taxé 80 florins, 8000 l.

c. Longuai, à 5 l. de Mesieres 252, taxé 150 florins, 1800 l.

c. Sept-Fontaines, à une lieue de Mesieres 252, taxé 300 7000 l.

Abbayes de filles de l'ordre de S. Benoît.

Avenai, à une lieue d'Epernai 254, 25000 l.

Saint-Pierre, à Reims 251, 30000 l.

Abbaye de filles de l'ordre de S. Augustin.

Saint-Etienne les Nones, à Reims 251, 12000 l.

DIOCÈSE D'AMIENS.

LE Diocèse d'Amiens a 23 lieues de long, sur 13 de large & 54 de circuit: on y compte 6 grands-vicaires, 26 abbayes, 66 prieurés, 6 commanderies de l'ordre de Saint Lazare, 13 églises collégiales & 776 paroisses. Cet évêché taxé 4900 florins, rapporte 30000 liv. Saint Firmin fut son premier évêque sur la fin du troisième siécle: on en compte jusqu'à ce jour 78. Le chapi-

tre

tre de Notre-Dame la cathédrale a 9 dignitaires, 43 chanoines & 72 chapelains.

Les lieux principaux de ce diocèſe ſont :

Abbeville.
Airaines.
Amiens.
Bertancour.
Bray.
Cayeux.
Clairfay.
Conti.
Corbie.
Creſſy.
Doullens.
Encre.
Eſpagne.
Forêt-Montier.
Granvilliers.
Gamache.
Hangeſt.
Lieu Dieu.
Liomer.
Mailly.
Moliens.
Miremont.
Mondidier.
Montreuil.
Moreuil.
Oiſemont.
Pecquigni.
Poix.
Rai.
Rollot.
ouvroi.
Roye.
Rue.
Saint-Joſſe.
Saint-Martin.
Saint-Riquier.
Saint-Simon.
Saint-Valeri.
Sarcus.
Selincour.
Senarpont.
Vieil-Heſdin.
Vignacourt.
Wilencourt.

Abbayes d'hommes de l'ordre de S. Benoît.

c. Corbie, à Corbie 399, taxé 6000 florins, rapporte 65000 l.

c. Foreſt-Montier, à 4 lieues d'Abbeville 393, taxé 300 florins, 6000 l.

c. Saint-Fuſcien, à 2 l. d'Amiens 391, taxé 200 florins, 4000 l.

c. Saint-Joſſe-ſur-Mer, à 2 l. de Montreuil 394, taxé 200 florins, 5500 l.

c. Saint-Sauve, à Montreuil-ſur-Mer 394, taxé 250 florins, 2500 l.

c. Moreuil, ou Saint-Vaſt de Moreuil, entre Corbie 399, & Montdidier, taxé 200 florins, 5000 l.

c. Saint-Riquier en Ponthieu, à Saint-Riquier 400, taxé 4000 florins, 24000 l.

c. Saint-Valeri, à Saint-Valeri 400, taxé 3712 florins, 18000 l.

Abbayes d'hommes de l'ordre de Cîteaux.

c. Cercamp, à Cercamp, à 4 l. d'Amiens 391, taxé 4000 florins, 30000 l.

c. Le Gard, à 4 l. d'Amiens 391, taxé 2000 florins, 18000 l.

c. Lieu-Dieu, ſur la Breſle au-deſſous de Gamaches 399, taxé 160 florins, 4600 l.

c. Valloire, à 3 l. de Montreuil 394, taxé 33 florins, 14000 l.

Abbayes d'hommes de l'ordre de S. Auguſtin.

c. Saint-Acheuil, près d'Amiens 391, taxé 180 florins, 5000 l.

c. Clairfai, à 5 l. d'Amiens 391, taxé 66 florins, 4000 l.

r. Saint-Martin aux Jumeaux, à Amiens 391, 5000 l.

Abbayes d'hommes de l'ordre de Prémontré.

r. Saint-André, à 2 l. de Montreuil 394, 4000 l.

r. Dommartin, près d'Heſdin 406, 6000 l.

c. Saint-Jean-les-Amiens, à Amiens, taxé 200 florins, 30000 l.

c. Selincourt, à 7 l. d'Amiens 391, taxé 200 florins, 5500 l.

c. Seri-aux-Prez, près d'Aumale 101, taxé 50 florins, 5000 l.

Abbayes de filles de l'ordre de S. Benoît.

Bertaucourt, à 5 lieues d'Abbeville 393, 5000 l.

Sainte-Austreberte de Montreuil 394, 12000 l.

Saint-Michel de Doullens, à Doullens 396, 8000 l.

Abbayes de filles de l'ordre de Citeaux.

Espagne, à Abbeville 393, 7000 l.

Paraclet, à Amiens 391, 10000 l.

Villancourt, à Abbeville 393, 8000 l.

DIOCÈSE DE SENLIS.

LE diocèse de Senlis a 8 lieues de long; sur 6 de large & 23 de circuit: on y compte 4 grands-vicaires, 4 abbayes, 9 prieurés & 76 paroisses. Cet évêché établi dès le troisième siécle est taxé à 1254 florins & rapporte 18000 livres. Le chapitre de Notre-Dame sa cathédrale a 3 dignitaires & 24 chanoines.

Les lieux principaux de ce diocèſe ſont :

Beaumont.	La Victoire.
Challis.	Saint-Firmin.
Chantilli.	Senlis.
Creil.	

Abbaye d'hommes de l'ordre de Cîteaux.

c. Challis, à 2 l. de Senlis 72, taxé 266 florins, rapporte 36000 l.

Abbayes d'hommes de l'ordre de S. Auguſtin.

c. La Victoire, à une l. de Senlis 72, taxé 88 florins, 14000 l.

c. Saint-Vincent de Senlis, à Senlis 72 taxé 90 florins, 7000 l.

Abbaye de filles de l'ordre de Cîteaux.

Le Parc aux Dames, à une lieue de Crepi 845, 15000 l.

DIOCÈSE DE CHÂLONS-SUR-MARNE.

LE diocèſe de Châlons a 18 l. de long, ſur 12 large & 55 de circuit : on y compte 6 grands-vicaires, 19 abbayes & 300 paroiſſes. Cet évêché érigé dans le quatrième ſiécle, eſt taxé 3000 florins & rapporte 12,000 livres : l'évêque porte l'anneau royal au ſacre des Rois, en qualité de ſecond des trois comtes & pairs eccléſiaſtiques. Sa cathédrale dédiée à ſaint Etienne eſt bien bâtie ; ſon chapitre a 8 dignitaires, 30 canonicats qui valent 600 livres & 60 chapelains.

Les lieux principaux de ce diocèſe ſont :

Châlons.	Saint-Dizier.
Cheminon.	Saint-Urbain.
Haute-Fontaine.	S. Martin de Huiron.
Joinville.	Sainte-Menehould.
La Charmoie.	Saint-Sauveur.
Moiremont.	Touſſains en l'Iles.
Montier en Argonne.	Trois-Fontaines.
Montier en Der.	Vaſſi.
N. Dame d'Andeci.	Vitri.

Abbayes d'hommes de l'ordre de S. Benoît.

c. Huiron, à une lieue de Vitri-le-François 255, taxé 335 florins, rapporte 3500 l.

c. Moiremont, près Sainte-Menehould 259, taxé 600 florins, 8000 l.

c. Montier en Der, dans la forêt de Der en Champagne, taxé 300 florins, 25000 l.

c. Saint-Pierre aux Monts, taxé 1300 florins, 9000 l.

c. Saint-Sauveur des Vertus, à 6 l. de Châlons 254, taxé 230 florins, 2000 l.

c. Saint-Urbain, près de Joinville 265, taxé 1000 florins, 15000 l.

Abbayes d'hommes de l'ordre de Cîteaux.

r. La Charmoie, à 2 lieues d'Epernai 254, 6000 l.

c. Cheminon, entre Vitri 255 & Bar-le-Duc, 8000 l.

c. Haute-Fontaine, à 3 l. de Saint-Dizier 255, taxé 33 florins, 4300 l.

c. Montiers-en-Argonne, à 3 l. de Sainte-Menehould 259, taxé 58 florins, 15000 l.

c. Trois-Fontaines, à 6 lieues de Bar-le-

Duc 367, taxé 40 florins, 50000 l.

Abbayes d'hommes de l'ordre de S. Auguſtin.

c. Chatrices, dans une ſolitude ſur la rivière d'Aiſne, 7500 l.

c. Notre-Dame-de-Vertus, à 6 l. de Châlons 254, taxé 300 florins, 4800 l.

c. Saint-Menge, à Châlons 254, taxé 800 florins, 6000 l.

c. Touſſains, aux portes de Châlons 254, taxé 606 florins, 6000 l.

Abbaye d'hommes de l'ordre de Prémontré.

r. Moncel, près de Châlons 254, 4000 l.

Abbaye de filles de l'ordre de S. Benoît.

Andeci, 8000 l.

Abbayes de filles de l'ordre de Cîteaux.

Saint-Dizier, près Saint-Dizier 255, 5000 l.

Saint-Jacques-les-Vitri, près Vitri-le-François 255, 90000 l.

DIOCÈSE DE BEAUVAIS.

LE diocèſe de Beauvais a 15 lieues de long, ſur 10 de large & 48 circuit: on y compte 3 grand-vicaires, 15 abbayes, 12 chapitres & 592 paroiſſes. Cet évêché fut établi dès le troiſième ſiécle; il eut ſaint Lucien pour premier évêque, & l'on en compte 91 juſqu'à ce jour: l'évêque de Beauvais eſt le premier des anciens comtes & pairs eccléſiaſtiques; il porte le manteau royal au couronnement des Rois, & il eſt ſeigneur ſpirituel & temporel de la ville. La chapitre de ſaint Pierre ſa cathédrale a 6 dignitaires & 24 chanoines.

Les lieux principaux de ce diocèſe ſont:

Beaupré.
Beauvais.
Bornel.
Breſle.
Breteuil.
Bulles.
Clermont.
Coudun.
Froidemont.
Gerberoi.
Gournai.
Lannoi.
Houdan en Braſ.
Marſeille.
Montataire.
Sacy.

Saint-Germain la Poterie.
Saint-Martin aux Bois.
Saint-Paul.
Tillard.

Abbayes d'hommes de l'ordre de S. Benoît.

c. Breteuil, à Breteuil 391, taxé 600 florins, rapporte 20000 l.

c. Saint-Germer de Flaix, à une lieue de Gournai en Brai 98 taxé 1000 florins, 12000 l.

c. Saint-Lucien, près de Beauvais 70, taxé 300 florins, 20000 l.

c. Saint-Syphorien, près de Beauvais 70, convertie en ſéminaire, taxé 312 florins, 3500 l.

Abbayes d'hommes de l'ordre de Cîteaux.

c. Beaupré, à 4 l. de Beauvais 70, taxé 700 florins, 9000 l.

c. Froidemont, à 3 l. de Beauvais 70, taxé 533 florins, 29000 l.

c. Lannoi, à 5 lieues de Beauvais 70, taxé 100 florins, 4000 l.

c. Royaumont, à une lieue de Luzarche 71, taxé 268 florins, 18000 l.

Abbayes d'hommes de l'ordre de S. Auguſtin.

R. Saint-Martin aux Bois ou de Ruricourt : la menſe abbatiale fut unie au collége de Louis le Grand à Paris en 1678, 9000 l.

C. Saint-Quentin-lez-Beauvais, près Beauvais 70, taxé 500 florins, 7000 l.

Abbaye d'hommes de l'ordre de Prémontré.

C. Saint-Juſt, à 3 lieues de Clermont 245, taxé 600 florins, 10000 l.

Abbaye de filles de l'ordre de S. Benoît.

Saint-Paul, à une lieue de Beauvais 70, 20000 l.

Abbayes de filles de l'ordre de Cîteaux.

Mouchi, à 3 l. de Compiégne 72, 7000 l.
Panthemont, transférée à Paris, 10000 l.

Abbaye de filles de l'ordre de Sainte Claire.

Moncel, à 3 lieues de Senlis 72, 7000 l.

DIOCESE DE NOYON.

LE diocèſe de Noyon a 12 l. de long, ſur 10 de large & 33 de circuit : on y compte 6 grands-vicaires, 12 abbayes & 740 paroiſſes ; il eſt partagé en 12 doyennés. Cet évêché taxé 3000 florins, rapporte 35000 livres ; il fut érigé en 531, & eut ſaint Médard pour ſon premier évêque : l'évêque de Noyon porte le baudrier au ſacre des Rois, c'eſt le dernier des trois anciens comtes & pairs eccléſiaſtiques. Ce ſiége fut transféré de la ville de Vermand à Noyon, après que la première eut été ſaccagée par les Barbares l'an 520. Le chapitre de Notre-Dame la cathédrale a 6 dignitaires & 60 prébendes de 850 livres.

Les lieux principaux de ce diocèſe ſont :

Abbaye du Bois Genlis.	Neſle.
Athies.	Noyon.
Chauni.	Péronne.
Ham.	Saint-Eloi-Fontaine
Humblière.	Saint-Nicolas.
Mont-Saint-Quentin.	Vermand.

Abbayes d'hommes de l'ordre de S. Benoît.

c. Saint-Eloi, à Noyon 241, taxé 3000 florins, rapporte 24000 l.

c. Humblières, à une lieue de Saint-Quentin 398, taxé 400 florins, 9000 l.

c. Mont-Saint-Quentin, près de Péronne 397, taxé 400 florins, 18000 l.

c. Saint-Quentin en l'Ile, à Saint-Quentin 398, taxé 400 florins, 25000 l.

c. Saint-Prix en Vermandois, près Saint-Quentin 398, taxé 133 florins, 4000 l.

Abbaye d'hommes de l'ordre de Cîteaux.

c. Ourcamp, à une lieue de Noyon 241, taxé 1800 florins, 30000 l.

Abbayes d'hommes de l'ordre de S. Auguſtin.

c. Saint-Barthélemi de Noyon 241, taxé 200 florins, 7000 l.

c. Saint-Eloi-Fontaines, à une lieue de Chauni & 7 de Noyon, taxé 750 florins, 6500 l.

c. Notre-Dame de Ham, à Ham 242, taxé 800 florins, 18000 l.

Abbayes d'hommes de l'ordre de Prémontré.

c. Genlis, à 3 l. de Noyon 241, taxé 150 florins, 2000 l.

c. Vermand, entre Péronne 397 & Saint-Quentin, taxé 33 florins, 6000 l.

Abbaye de filles de l'ordre de Cîteaux.

Biache-lez-Peronne, près Peronne 397, 6000 l.

Fervaques aux ſources de la Somme, 7000 l.

Egliſe Collégiale.

Saint-Quentin 398, a un chapitre conſidérable, compoſé d'un doyen, 56 chanoines & 83 chapelains, le doyenné rapporte 6000 livres & chaque prébende 1000 livres.

DIOCESE DE LAON.

LE diocèſe de Laon a d'étendue 12 l. de long, ſur 9 de large & 39 de circuit: on y compte 7 grands-vicaires, 16 abbayes & 420 paroiſſes. Cet évêché taxé 4000 florins, rapporte 30000 livres; il fut érigé

vers l'an 497. Genebaud a été ſon premier évêque ; il a eu 80 ſucceſſeurs. L'évêque de Laon tient la ſainte Ampoule au ſacre des Rois ; il eſt le ſecond des trois ducs & pairs eccléſiaſtiques. Le chapitre de Notre-Dame la cathédrale a 5 dignitaires & 83 canonicats qui rapportent environ 600 livres.

Les lieux principaux de ce diocèſe ſont :

Aniſy.	Laon.
Aubenton.	Marle.
Bruyères.	Moncornet.
Corbigny.	Neufchâtel.
Couci.	Nogent.
Creci.	Notre-Dame de Lieſſe.
Creſpi.	Origni.
Eſtreaupont.	Roſai.
Guiſe.	Vauclaire.
La Capelle.	Vervins.
La Fere.	

Abbayes d'hommes de l'ordre de S. Benoît:

Saint-Jean de Laon, à Laon 243, unie à l'Ecole-Militaire, taxé 3000 florins, rapporte 25000 l.

c. Saint-Michel en Thiérache, à 4 l. de Guiſe 244, taxé 500 florins, 24000 l.

c. Saint-Nicolas aux Bois, à 2 l. de Creſpi

245, dans la forêt de Couci, taxé 80 florins, 13000 l.

c. Ribemont, à 4 l. de Saint-Quentin 398, taxé 200 florins, 10000 l.

c. Saint-Vincent, près de Laon 243, taxé 1000 florins, 30000 l.

c. Notre-Dame de Nogent, à 4 l. de Laon 243, taxé 66 florins, 14000 l.

Abbayes d'hommes de l'ordre de Cîteaux.

c. Boheries, à une lieue de Guise 244, taxé 80 florins, 20000 l.

c. Foigni, à 2 l. Vervins 246, taxé 600 florins, 15500 l.

R. Vauclaire, à 3 l. de Laon 243, 8000 l.

Abbayes d'hommes de l'ordre de Prémontré.

R. Cuissi, à 3 l. de Laon 243, 8000 l.

R. Saint-Martin de Laon, à Laon 243, 25000 l.

R. Prémontré, à 3 lieues de Laon 243, taxé 2252 florins, 45000 l.

C'est le Chef de l'ordre de ce nom.

c. Tenailles, près de Vervins 246, taxé 300 florins, 8000 l.

R. Bucilly, sur la rivière d'Aubenton, à 10 l. de Laon.

Abbayes

Abbayes de filles de l'ordre de S. Benoît.

Origni, à 3 l. de Saint-Quentin 398, 12000 l.

Le Calvaire, à la Fere 244, 10000 l.

Abbayes de filles de l'ordre de Cîteaux.

Montreuil-les-Dames ou la Sainte-Face, près de Laon 243, 30000 l.

Sauvoir, près de Laon 243, 6000 l.

DIOCESE DE BOULOGNE.

LE diocèſe de Boulogne s'étend à 15 l. de long, ſur 7 de large & 38 de circuit: on y compte 4 grands-vicaires, 10 abbayes & 320 paroiſſes. Cet évêché érigé en 1559, après la deſtruction de Terouanne par Charles Quint eſt taxé 1500 florins & rapporte 20000 livres. Le chapitre de Notre-Dame la cathédrale a 6 dignitaires & 21 chanoines.

Les lieux principaux de ce diocèſe ſont:

Ambléteuſe.
Auchi-les-Moines.
Beaulieu.
Blangi.

Boulogne.
Calais.
Crequi.
Doudeauville.
Etaples.
Guine.
Heſdin.
Lique.
Longvillier.
Monthulin.
Renti.
Ruiſſauville.
Saint-André.
Saint-Auguſtin.
Samer aux Bois.
Terouene.
wisban.

Abbayes d'hommes de l'ordre de S. Benoît.

c. Saint-André, au comté de Boulogne, taxé 50 florins, rapporte 3000 l.

r. Auchi, près de Heſdin 406, 8000 l.

r. Blangi, à 2 l. de Heſdin 406, taxé 250 florins, 8000 l.

c. Samer aux Bois, à une lieue de Boulogne 394, 8000 l.

Abbaye d hommes de l'ordre de Citeaux.

c. Lorgvilliers, à 2 l. de Montreuil 394, taxé 24 florins, rapporte 2400 l.

Abbayes d'hommes de l'ordre de S. Auguſtin.

r. Ruiſſauville, à 2 l. de Renti, bourg à 6 l. d'Aire 403, rapporte 3000 l.

c. Beaulieu, à 4 l. de Boulogne 394, 5000 l.

c. D'Oudauville, à 4 lieues de Boulogne, taxé 80 florins, 1300 l.

c. Saint-wullemer, à Boulogne 394, taxé 66 florins; 1800 l.

Abbaye d'hommes de l'ordre de Prémontré.

c. Licques, près d'Ardres 398, taxé 200 florins, 5000 l.

DIOCÈSE DE SOISSONS.

LE diocèſe de Soiſſons s'étend a 15 l. de long, ſur 12 de large & 41 de circuit; on y compte ſix grands-vicaires, 28 abbayes 5 doyennés & 450 paroiſſes. Cet évêché qui eſt des premiers ſiécles, reconnoît ſaint Sixte pour ſon premier évêque; ſa taxe eſt de 240 florins, il rapporte 18000 liv. l'évêque a le droit de ſacrer les rois de France, en l'abſence des archevêques de Reims. Le chapitre de ſaint Gervais & ſaint Protais ſa cathédrale eſt très-nombreux; il a 9 dignitaires, 57 chanoines 33 chape-

lains, une muſique de 12 chantres & 8 enfans de chœur.

Les lieux principaux de ce diocèſe ſont :

Argenſole.	Nancel.
Artichi.	Neulli-Saint-Front.
Avenai.	Nogent-l'Artaud.
Château-Thierri.	Orbais.
Compiégne.	Pierrefont.
Creſpi.	Saint-Crepin.
Fere en Tartenois.	Saint-Jean aux Bois.
Gandelu.	Saint-Remi les No-
La Barre.	nains.
La Ferté-Milon.	Soiſſons.
Levignan.	Val-Secret.
Monmirel.	Val-Chrétien.
Morienval.	Verberie.
Muret.	Villers-Coterets.

Abbayes d'hommes de l'ordre de S. Benoît.

c. Chezi, à 2 l. de Château-Thierri 245 ; taxé 500 florins, rapporte 5000 l.

r. Saint-Corneille de Compiégne, à Compiégne 72 ; 20000 l.

c. Saint-Crepin le Grand, à Soissons 243, taxé 1650 florins, 10000 l.

c. Saint-Médard-lez-Soissons, à Soissons 243, taxé 200 florins, 50000 l.

c. Orbais, à 6 l. de Château-Thierri 245, taxé 500 florins, 7000 l.

Abbaye d'hommes de l'ordre de Cîteaux.

c. Longpont, à 3 l. de Soissons 243, taxé 550 florins, 18000 l.

Abbayes d'hommes de l'ordre de S. Augustin.

c. Saint-Crepin en Haie, près de Soissons 243, taxé 280 florins, 4000 l.

c. Essommes, à une lieue de Château-Thierri 245, 4500 l.

c. Saint-Jean des Vignes, à Soissons 243, taxé 1250 florins, 30000 l.

r. Saint Leger, à Soissons 243, taxé 166 florins, 3000 l.

Abbayes d'hommes de l'ordre de Prémontré.

r. Saint-Jean aux Bois, dans la forêt de Compiégne 72, 7000 l.

c. Chartreuve en Champagne, au couchant de Châlons 254, 3500 l.

R. Claire-Fontaine, près de Creſpi 245, 9000 l.

R. Saint-Ived de Braine, à 4 l. de Soiſſons 243, 6000 l.

C. Lieu-Reſtauré, près de Crepi 245, taxé 600 florins, 3900 l.

C. Val-Secret, à une lieue de Château-Thierri 245, taxé 500 florins, 4000 l.

R. Val-Seri, à 3 l. de Soiſſons 243, 2000 l.

C. Val-Chrétien, à une lieue de la Fere 244, taxé 100 florins, 3000 l.

Abbayes de filles de l'ordre de S. Benoît.

Royal-Lieu, dans la forêt de Cuyſe, à 3 l. de Compiégne 72; transférée de Saint-Jean-des-Bois en ce lieu, par échange avec les chanoines réguliers qui y étoient, 7000 l.

Les Charmes, à 6 lieues de Soiſſons 243, 6000 l.

Morienval, à 3 lieues de Verberie 72, 8000 l.

Notre-Dame de Soiſſons, à Soiſſons 243, 50000 l.

Saint-Remi aux Nonains, près Villers-Coterets 292, 10000 l.

Abbayes de filles de l'ordre de Cîteaux.

Amour-Dieu, en Champagne, près de Dormans 254, 5000 l.

Argenſole, à une lieue d'Epernai 254, 7000 l.

Abbayes de filles de l'ordre de S. Auguſtin.

La Barre, à Château-Thierri 245,

Saint-Paul, près de Soiſſons 243,

Sainte-Perrine, transférée à Chaillot, faux-bourg de Paris.

Abbaye de filles de l'ordre de Sainte-Claire.

Nogent-l'Artaud 246, où l'abbeſſe eſt triennale, 7000 l.

ARCHEVÊCHÉ DE BOURGES, EN BERRI.

Quatre ſuffragans.

LIMOGES, (Limoſin)
CLERMONT, (Auvergne)
SAINT-FLOUR, (Auvergne)
TULLES, (Limoſin)

DIOCÈSE DE BOURGES.

LE diocèſe de Bourges s'étend a 25 l. de long, ſur 20 de large & 103 de circuit: on y compte 8 grands-vicaires, 32 abbayes, 34 égliſes collégiales & 800 paroiſſes. Cet archevêché érigé en évêché dans le troiſième ſiécle & en archevêché l'an 1115, eſt taxé 4033, florins & rapporte 40 mille livres; l'archevêque prend le titre de patriarche & primat d'Aquitaine; ce titre lui eſt diſputé par celui de Bordeaux. Saint-Etienne ſa métropolitaine eſt un ouvrage gothique; ſon chapitre eſt exempt de la juriſdiction de l'archevêque & releve immédiatement du Pape; il a 14 dignitaires & 40 chanoines.

Les

Les lieux principaux de ce diocèſe ſont :

Argenton.
Aubigny.
Beaulieu.
Beauvoir.
Boisbelle.
Bourbon-l'Archambaud.
Bourges.
Bourg-Deols.
Buſançois.
Chalivoi.
Charenton.
Charroſt.
Château-Meillan.
Château Neuf.
Château-Roux.
Chezal-Benoît.
Cluys.
Colombier.
Culan.
Damgilon.
Dun-le-Roi.
Font-Gombaud.
Font-Morigni.
Graçai.
Heriſſon.
Huriel.
Iſſoudun.
La Châtre.
Landais.
Les Pierres.
La Préé.
La Vernuce.
Le Blanc en Berri.
Lorois.
Macé.
Martizai.
Maubec.
Mehun.
Menetou.
Mezières.
Miſerai.
Montluçon.
Moulins.
Nançay.
Noirlac.
Olivet.
Palluau.

Pui-Ferrand.
Saint-Ambroiſe.
Saint-Aignan.
Saint-Amand.
Saint-Fleurent.
Saint-Gautier.
Saint-Genou de l'Etré.
Saint-Gildas.
Saint-Menou.
Saint-Satur.
Saint-Siran.
Sancerre.
Subligni.
Valençai.
Varenne.
Vierzon.
Villequier.

Abbayes d'hommes de l'ordre de S. Benoît.

R. Bourg-Deols & S. Gildas, près Château-Roux 175, ont été ſécuraliſées en 1622 & réunies au duché de Château-Roux,

C. Chezal-Benoît, à 3 l. d'Iſſoudun 178, taxé 50 florins, 7000 l.

C. Fond-Gombaud, près la petite ville le Blanc 177, taxé 200 florins, 2300 l.

C. Saint-Genou de l'Etrée près Buſançois, taxé 50 florins, 2000 l.

C. Iſſoudun, à 8 l. de Bourges, taxé 50 florins, 2500 l.

C. Macé, près Vierzon 175, taxé 100 florins, 4500 l.

R. Saint-Siran près la Claiſe, transférée de Maubec, près d'Argenton 176; eſt unie à

l'évêché de Québec . 3000 l.

c. Saint-Sulpice, à Bourges 176, 12000 l.

c. Vierzon 175, au confluent des rivières d'Eure & de Cher, taxé 208 florins, 1500 l.

Abbayes d'hommes de l'ordre de Cîteaux.

c. Aubignac, ſur la rivière de Cher, taxé 33 florins, 1800 l.

c. Barzelles, près Valençai, taxé 60 florins, 3000 l.

c. Chalivoi, entre la Charité & Sancerre 179, taxé 200 florins, 2000 l.

c. Font-Morigni, à 3 l. de Nevers 176, taxé 200 florins, 4000 l.

c. Landais, à 5 l. d'Iſſoudun 178, taxé 200 florins, 3500 l.

c. Lorois, à 5 l. de Bourges 176 près Damgilon, taxé 60 florins, 4000 l.

r. La Preé, à 2 l. d'Iſſoudun 178, 4000 l.

c. Noirlac, ou la Maiſon-Dieu, près Saint-Amand 178, taxé 33 florins, 2700 l.

c. Olivet, à 2 l. de Romorentin 130, taxé 120 florins, 2500 l.

r. Les Pierres, près Château-Meillant, 6000 l.

c. Varennes, à 2 l. de la Châtre 178, taxé 60 florins, 1500 l.

Abbayes d'hommes de l'ordre de S. Augustin.

c. Saint-Ambroise, à Bourges 176, 3500 l.

c. Miserai, près Valençai, taxé 107 florins, 2800 l.

c. Plein-pied, à 2 l. de Bourges 176, taxé 107 florins, 3400 l.

c. Pui-Ferrand, près de Château-Meillant, élection d'Issoudun 178, taxé 33 florins, 1600 l.

r. Selle ou Celle, près de Saint-Aignant est occupée par des feuillans 178, 3000 l.

c. Saint-Satur, à 2 lieues de Sancerre 179, taxé 731 florins, 12000 l.

c. La Vernuce, entre Graçai & Valançai, taxé 50 florins, 3300 l.

Abbayes de filles de l'ordre de S. Benoît.

Notre-Dame de Charenton, à 2 l. de Saint-Amand 178, 10000 l.

Saint-Laurent, à Bourges 176, 1000 l.

Saint-Menou, à 1 l. de Moulins 180, 1000 l.

Abbayes de filles de l'ordre de Cîteaux.

Beauvoir, à 3 l. de Bourges 176, 6000 l.

Buſſière, au nord de Beaune 169, transferée à Bourges, 4000 l.

DIOCÈSE DE LIMOGES.

LE diocèſe de Limoges a 24 lieues de long, ſur 22 de large & 101 de circuit: on y compte 5 grands-vicaires, 25 abbayes & 900 paroiſſes: cet évêché taxé 1600 florins, rapporte 20000 livres; il fut érigé dans le troiſième ſiécle, & reconnoît pour ſon premier évêque ſaint Martial auquel les habitans ont une très-grande dévotion. La chapitre de ſaint Etienne ſa cathédrale a 3 dignitaires & 28 chanoines.

Les lieux principaux de ce Diocèſe ſont:

Aubepierre.
Aubuſſon.
Beaulieu.
Belac.
Belleventz.
Beuil.
Bonlieu.
Bonnaigue.
Bonneſaigne.
Bourganeuf.
Brive.
Confoulent.

Dorat.	Pont-Dieu.
Eſterp.	Pré-Benoît.
Eimontiers.	Saint-Benoît du Sault.
Felletin.	Saint-Germain.
Gueret.	Saint-Junien.
Grandmont.	Saint-Léonard.
La Colombe.	Saint-Pierre-Buffiere.
Limoges.	Saint-Robert.
Magnac.	Solignac.
Meimac.	Treignac.
Nontron.	Turenne.
Obazine.	Vigeois.
Pompadour.	Uſſel.
Pontaurion.	Uzerche.

Abbayes d'hommes de l'ordre de S. Benoît.

c. Ahun, à 3 l. de Gueret 187, taxé 200 florins, rapporte 4000 l.

c. Saint-Auguſtin-lez-Limoges, à Limoges 200; rapporte 7500 l.

c. Beaulieu, ſur la Dordogne, à 7 l. de Tulles 202, taxé 400 florins, 4000 l.

r. Saint-Martin-lez-Limoges, près Limoges 200, 4000 l.

c. Saint-Martial de Limoges 200; elle eſt

ſécularisée, taxé 1132 florins, 5200 l.

c. Maymac, à 7 l. de Tulles 202, taxé 250 florins, 2000 l.

c. Solignac, à 2 l. de Limoges 200, taxé 406 florins, 2900 l.

c. Vigeois, dans l'élection de Brives 201, taxé 170 florins, 3000 l.

c. Uzerche ſécularisée, à Uzerche 201, taxé 505 florins, 6000 l.

Abbayes d'hommes de l'ordre de Cîteaux.

c. Aubepierre, à une lieue d'Aygurande, taxé 66 florins, 3000 l.

c. Beuil, à 3 l. de Limoges 200, 1100 l.

r. Bonaigue, près d'Uſſel, 8000 l.

c. Bonlieu, à 4 l. d'Aubuſſon 185, taxé 100 florins, 4000 l.

r. La Colombe, à 3 l. de le Blanc 177, 2000 l.

c. Notre-Dame de Dalon, à une lieue de Saint-Robert, taxé 450 florins, 3500 l.

c. Notre-Dame du Palais, en Poitou, taxé 130 florins, 1400 l.

c. Obaſine, à 2 lieues de Brives 201, taxé 1000 florins, 7000 l.

c. Prez-Benoît, taxé 66 florins, 900 l.

Abbayes d'hommes de l'ordre de S. Auguſtin.

c. Bénevent, à 2 lieues de Limoges 200: elle eſt unie à l'évêché de Québec, taxé 342, florins, 8000 l.

c. L'Eſterp, à 8 l. de Limoges 200 près Confoulent, taxé 500 florins, 3000 l.

Abbaye d'hommes de l'ordre de Grandmont.

c. Grandmont, Chef d'ordre ſous la règle de Saint-Benoît, près Saint-Léonard, 204, taxé 1500 florins, 40000 l.

Abbayes de filles de l'ordre de S. Benoît.

Allois, autrefois les Alleuds, 3500 l.
La Régle, à Limoges 200, 14000 l.
Bonneſaigne, à 1 l. d'Uſſel, 4000 l.

Abbaye de filles de l'ordre de Cîteaux.

Coiroux, près d'Obaſines, à 3 l. de Tulles 202, 3000 l.

DIOCÈSE DE CLERMONT.

LE diocèſe de Clermont a 20 lieues de long, ſur 15 de large & 71 de circuit: on y compte 8 grands-vicaires, 21 abbayes & 800 paroiſſes. Cet évêché, érigé dans le troiſième ſiècle, reconnoît ſaint Autremoine pour ſon premier évêque; il a eu juſqu'à ce jour 93 ſucceſſeurs: ſon ſiége taxé 4550 florins, rapporte 15000 livres. Le chapitre de Notre-Dame la cathédrale a 3 dignitaires & 29 chanoines.

Les lieux principaux de ce diocèſe ſont :

Aigueperſe.
Beaumont.
Belle-Aigue.
Billom.
Bourg-Laſtic.
Clermont.
Croupierre.
Ebreuil.
Entraigues.
Iſſoire.
La Chaiſe-Dieu.
Menat.
Mercœur.
Monferrand.
Montpeiroux.
Montpenſier.
Pont-Gilbault.
Riom.
Saint-Gilbert.
Saint-Pourçain.
Saucillage.
Thiers.
Vic-le-Comte.
Uſſon.

Abbayes d'hommes de l'ordre de S. Benoît.

c. Saint-Allire, à Clermont 209, rapporte 10000 l.

c. La Chaiſe-Dieu, à 5 l. de Brioude 210, taxé 3136 florins, 20000 l.

c. Ebreuil, à 3 l. de Riom 209, taxé 396 florins, 6000 l.

c. Iſſoire, à Iſſoire 210, taxé 200 florins, 1200 l.

c. Manlieu, à 3 l. d'Iſſoire 210 taxé 321, florins, 3500 l.

c. Mauſac, près de Riom 209, taxé 200 florins, 4000 l.

c. Thiers 211, taxé 108 florins, 1200 l.

c. Menat, à 7 l. de Clermont 209, taxé 200 florins, 6500 l.

Abbayes d'hommes de l'ordre de Cîteaux.

c. Belle-Aigue, dans la baſſe-Auvergne, taxé 200 florins, 2500 l.

c. Le Bouchet, à 5 l. de Clermont 209, taxé 100 florins, 2000 l.

c. Fenieres, près Marienac, taxé 150 florins, 1600 l.

c. Megemont, dans la baſſe-Auvergne, taxé 33 florins, 700 l.

Montpeiroux, à 3 lieues de Thiers 211, taxé 250 florins, 3000 l.

Abbayes d'hommes de l'ordre de S. Auguſtin.

R. Chantoin, près de Clermont 209, a été donnée à des Carmes déchauſſés, 600 l.

C. Saint-Amable de Riom, à Riom 209, taxé 150 florins, 9000 l.

Abbayes d'hommes de l'ordre de Prémontré.

C. Saint-André, à Clermont 209, taxé 100 florins, 1800 l.

C. Saint-Gilbert, à une lieue de Saint-Pourcain 185, taxé 150 florins, 3000 l.

Abbayes de filles de l'ordre de S. Benoît.

Beaumont, à 1 l. de Clermont 209, 8000 l.

Braghac, 5000 l.

Cuſſet, près de Vichi 188, 10000 l.

Abbayes de filles de l'ordre de Cîteaux.

L'Eſclache, à Clermont 209, 6000 l.

La Vaiſſin, à 12 l. ſud-oueſt de Clermont 209, 6000 l.

DIOCÈSE DE SAINT-FLOUR.

LE diocèſe de Saint-Flour s'étend à 13 lieues de long, ſur 8 de large & 55 de circuit; on y compte 5 grands-vicaires, 7 abbayes & 270 paroiſſes: cet évêché fut érigé par le pape Jean XXII, en 1317; l'abbé de Saint-Tiberi en fut le premier évêque; il a eu 28 ſucceſſeurs. Il eſt taxé 900 florins & rapporte 12000 livres. Le chapitre de Saint-Pierre & Saint Paul ſa cathédrale a 3 dignitaires & 17 chanoines.

Les lieux principaux de ce diocèſe ſont:

Aurillac,	Murat.
Brioude.	Pebrac.
Carlat.	Saint-Flour.
Chaudes-Aigues.	Saint-Pierre de Chaſſes.
Maſſiac.	
Maurs.	Salers.
Mont-Salvi.	Vic-en-Carlades.

Abbayes d'hommes de l'ordre S. Benoît.

c. Aurillac ſécularisée, à Aurillac 208, taxé 2033 florins, rapporte 12000 l.

R. Saint-Benoît, hors les murs d'Aurillac 208, 1000 l.

C. Saint-Maurice ou Saint-Pierre de Maurs, à 3 l. de Saint-Flour 210, 2500 l.

Abbaye d'hommes de l'ordre de S. Auguſtin.

C. Pebrac, vers le Vellai, à la gauche de l'Allier, près de Langeac 212, taxé 103 florins, 2400 l.

Abbayes de filles de l'ordre de S. Benoît.

Les Chaſſes à Saint-Flour 210, 6000 l.

Saint-Jean-du-Buis, à Aurillac 208, 3000 l.

Abbaye de filles de l'ordre de Cîteaux.

Bleſle, à 6 lieues de Saint-Flour 210, 4000 l.

DIOCÈSE DE TULLES.

LE diocèse de Tulles a d'étendue 10 l. de long, sur 7 large & 35 de circuit : on y compte 4 grands-vicaires, 2 abbayes & 70 paroisses. Cet évêché érigé en 1317 par le pape Jean XXII, est taxé 1400 florins, & rapporte 12000 livres : son évêque est vicomte & seigneur de Tulles. Le chapitre de Saint-Martin sa cathédrale a 4 dignitaires & 12 chanoines.

Les lieux principaux de ce diocèse sont :

Argental. La Valette. Vantadour.
Coureze. Tulles.

Abbaye d'hommes de l'ordre de Cîteaux.

La Valette, à 7 l. de Tulles 202, taxé 160 florins, rapporte 2000 l.

Abbaye de filles de l'ordre de Cîteaux.

Saint-Bernard, à Tulles 202, abbaye ou prieuré électif.

ARCHEVÊCHÉ DE TOURS EN TOURAINE.

Onze Suffragans.

RENNES, (Bretagne)
VANNES, (Bretagne)
NANTES, (Bretagne)
SAINT-BRIEUX, (Bretagne)
QUIMPER, (Bretagne)
SAINT-MALO, (Bretagne)
SAINT-PAUL-DE-LEON, (Bretagne)
TREGUIER, (Bretagne)
DOL, (Bretagne)
ANGERS, (Anjou)
LE MANS, (Maine)

DIOCÈSE DE TOURS.

LE diocèſe de Tours s'étend à 18 lieues de long, ſur 12 de large & 47 de circuit: on y compte 6 grands-vicaires, 18 abbayes, 98 prieurés, 191 chapelles ſans celles des 12 chapitres, 404 paroiſſes. Cet archevêché, qui a ſaint Gratien pour ſon premier évêque, fut établi ſur la fin du troiſième

ſiécle; ſa taxe eſt de 9500 florins & rapporte 40000 livres. Le chapitre de Saint-Gratien la Métropole a 8 dignitaires, 49 chanoines, plus de 100 chapelains: on y compte juſqu'à 191 eccléſiaſtiques, qui la deſſervent.

Les lieux principaux de ce diocèſe ſont:

Amboiſe.	Loches.
Azai.	Luines.
Château-Regnault.	Marmouſtier.
Chatillon-ſur-Indre.	Monbazon.
Chinon.	Monce.
Gatines.	Montreſor.
Grandmont.	Noyers.
Iſle-Bouchard.	Tours.
La Haie.	

Abbayes d'hommes de l'ordre de S. Benoît.

c. Beaulieu, près de Loches 146, taxé 108 florins, rapporte 3000 l.

c. Bois-Aubri, à 3 l. de l'île Bouchard 147, taxé 60 florins, 1600 l.

c. Cormeri, à 4 l. de Tours, 141 taxé 200 florins, 4270 l.

Saint-Julien,

a. Saint-Julien, à Tours 141, 7000 l.

c. Marmouſtier, à une l. de Tours 141, réunie à l'archevêché, 16000 l.

Saint-Martin-de-Tours, à Tours 141. C'eſt la plus célèbre abbaye du royaume ; le Roi en eſt abbé, & a pour chanoines d'honneur eccléſiaſtiques, le patriarche de Jéruſalem, les archevêques de Mayence, de Cologne, de Saint-Jacques de Compoſtelle, de Sens, de Bourges ; les évêques de Poitiers, d'Auxerre, de Québec ; les abbés de Marmouſtiers & de Saint-Julien-de-Tours. Les chanoines d'honneur laïques ; ſont le Dauphin, les ducs de Bourgogne, d'Anjou, de Bretagne, de Bourbon, de Vendôme, de Nevers, de Flandre, de Dunois, d'Angoulême, de Douglas ; les barons de Preuilli & de Parthenai. Elle a 11 dignités, 15 prévôtés, 51 chanoines, un grand nombre de vicaires, d'aumôniers, de clercs & autres.

c. Noyer, à 4 l. de l'île Bouchard 147, taxé 300 florins ; 2000 l.

c. Preuilli, à 6 l. de Chatellerault 167, taxé 100 florins, 3700 l.

c. Suilli, à une lieue de Chinon 145, taxé 110 florins, 5000 l.

c. Turpenai, à 3 l. de l'île Bouchard 147, taxé 100 florins, 2000 l.

c. Villeloin, à 3 l. de Loches 146, taxé 120 florins, 4500 l.

Abbayes d'hommes de l'ordre de Cîteaux.

c. Beaugerais, à 3 l. de Loches 146, taxé 566 florins, 8000 l.

c. Fontaines-les-Blanches, à 2 l. d'Amboiſe 141, taxé 33 florins, 4000 l.

c. La Clairté-Dieu, près Saint-Chriſtophe 145 taxé 100 florins, 2000 l.

Abbayes d'hommes de l'ordre de S. Auguſtin.

c. Aigue-vive, à une lieue de Montrichard 147, taxé 120 florins, 2400 l.

c. Gatines, à 4 l. de Tours 141, taxé 50 florins, 3200 l.

Abbaye de filles de l'ordre de S. Benoît.

Beaumont-lès-Tours, à Tours 141, 35000 l.

Abbaye de filles de l'ordre de Cîteaux.

Moncé, à 1 l. d'Amboiſe 141, 4500 l.

DIOCÈSE DE RENNES.

LE diocèſe de Rennes a d'étendue 12 l. de long, ſur 8 large & 38 de circuit : on y compte, 4 abbayes & 265 paroiſſes. Cet évêché établi dans le troiſième ſiècle reconnoît ſaint Moderan pour ſon premier évêque ; il eſt taxé 1000 florins rapporte 14000 livres ; le chapitre de Saint-Pierre ſa cathédrale a 4 dignitaires & 16 chanoines.

Les lieu principaux de ce diocèſe ſont :

Châteaugiron.	Rennes.
Châtillon.	S. Aubin-du Cormier.
Fougeres.	Saint-Sulpice.
La Guierche.	Rillé.
Monfort.	Vitré.

Abbaye d'hommes de l'ordre de S. Benoît.

c. Saint-Melène, à Rennes 154, taxé 1019 florins, rapporte 9000 l.

Abbaye d'hommes de l'ordre de S. Augustin.

c. Rillé, à une lieue de Fougères 161, taxé 133 florins, 4500 l.

Abbayes de filles de l'ordre de S. Benoît.

Saint-George, à Rennes 154, 20000 l.
Saint-Sulpice, à trois lieues de Rennes 154, 15000 l.

DIOCÈSE DE VANNES.

LE Diocèse de Vannes s'étend à 18 l. de long, sur 12 de large & 39 de circuit: on y compte 5 abbayes & 160 paroisses. Cet évêché est ancien, & l'on croit que saint Paterne a été son premier évêque; le siége est taxé 350 florins, rapporte 24000 livres. Le chapitre de Saint-Pierre la cathédrale, a 4 dignitaires & 15 chanoines.

Les lieux principaux de ce diocèse sont:

Aurai.
Belle-Ile.
Blavet.
Hennebon.
La Cheze.
L'Orient.

Port-Louis.
Quiberon.
Rieux.
Rochefort.
Rohan.
Sainte-Croix.
Vannes.

Abbayes d'hommes de l'ordre de S. Benoît.

c. Saint-Gildas, sur une langue de terre qui avance dans la mer, à 4 l. de Vannes 153, taxé florins, rapporte 6000 l.

c. Redon, au confluent des rivières de Vilaine & d'Ouſt, taxé 526 florins, 1144 l.

Abbayes d'hommes de l'ordre de Cîteaux.

c. Lanvaux, à 4 l. de Vannes 153, taxé 33 florins, 1200 l.

r. Prières, à 3 l. de la Roche-Bernard, petite ville, à 4 lieues de l'embouchure de la Vilaine, 20000 l.

Abbaye de filles de l'ordre de Cîteaux.

La Joie, près Hennebon 153, 8000 l.

DIOCÈSE DE NANTES.

LE diocèſe de Nantes s'étend à 14 l. de long, ſur 13 de large & 47 de circuit:

on y compte 5 grands-vicaires, 9 abbayes & 217 paroiſſes. Cet évêché fut érigé dans le troiſième ſiècle; il eſt taxé 2000 florins & rapporte 20000 livres: ſaint Clair occupa le premier ce ſiége dont l'évêque eſt conſeiller-né du parlement de Rennes. Le chapitre de Saint-Pierre la cathédrale, a 7 dignités & 20 chanoines.

Les lieux principaux de ce diocèſe ſont:

Ancenis.	Loroux-Botterau.
Château-Briant.	Machecou.
Croiſic.	Nantes.
Cliſſon.	Paimbeuf.
Derval.	Pont-Château.
Guerande.	Pornid.
Ile-Bouin.	Roche-Bernard.
Ile-Hadic.	Villeneuve.

Abbayes d'hommes de l'ordre de S. Benoît.

c. Blanche-Couronne, à 2 l. de l'embouchure de la Loire, taxé 100 florins, rapporte 3500 l.

c. La Chaume, à une lieue de Machechou, petite ville, à 8 lieues de Nantes, taxé 66 florins, 2000 l.

c. Saint-Gildas-des-Bois, à 2 l. de Pont-Château 153, taxé 90 florins, 3500 l.

Abbayes d'hommes de l'ordre de Cîteaux.

c. Buzai, à 7 l. de Nantes 151, taxé 66 florins, 30000 l.

c. La Melleraie, à 8 l. de Nantes 151, taxé 206 florins, 4500 l.

c. Villeneuve, à 2 l. de Nantes 151, taxé 108 florins, 6600 l.

Abbayes d'hommes de l'ordre de S. Auguſtin.

c. Geneſton, à 5 l. de Nantes 151, taxé 50 florins, 1200 l.

r. Notre-Dame du Bourg, près de Nantes 151, 4000 l.

c. Pornid, à 5 l. de Machechou, taxé 133 florins, 2000 l.

DIOCÈSE DE SAINT-BRIEUX.

Le Diocèſe de Saint-Brieux s'étend à 9 l. de long, ſur 6 de large & 26 de circuit : on y compte 4 abbayes & 200 pa-

roiſſes Cet évêché, érigé en 552, porte le nom de ſon premier évêque; il eſt taxé 800 florins & rapporte 22000 livres. Le chapitre de Saint-Étienne la cathédrale, a 6 dignitaires & 20 chanoines.

Les lieux principaux de ce diocèſe ſont :

La Cheſe.	Montcontour.
Jugon.	Saint-Aubin.
Ile-Bichat.	Saint-Brieux.
Matignon.	Quintin.

Abbaye d'hommes de l'ordre de S. Benoît.

c. Lantenac, près de Chêſe ſur l'Oud, taxé 80 florins, rapporte 2300 l.

Abbayes d'hommes de l'ordre de Cîteaux.

c. Saint-Aubin-des-Bois, entre Saint-Brieux 157 & Dinant, taxé 66 florins, 2700 l.

c. Boquien, à 5 l. de Saint-Brieux 157, taxé 66 florins, 1200 l.

Abbaye d'hommes de l'ordre de Prémontré.

c. Beauport, ſur le bord de la mer, taxé 809 florins, 8000 l.

DIOCÈSE DE QUIMPER.

LE diocèse de Quimper s'étend à 18 l. de long, sur 9 de large & 43 de circuit: on y compte 5 grands-vicaires, 8 abbayes 200 paroisses; son évêque porte la qualité de comte de Cornouaille; le siége est taxé 1000 florins & rapporte 22000 livres; il reconnoit saint Corentin pour son premier évêque. Le chapitre de saint Corentin la cathédrale, a 6 dignitaires & 12 chanoines.

Les lieux principaux de ce diocèse sont:

Carhaix.	Langonet.
Châteaulin.	Locrenan.
Coetmaloen.	Quimper-Corentin.
Concarneau.	Quimperlai.
Gourin.	Rebec.
Iles-des-Saints.	Rosperden.
Landevenech.	Rostenan.

Abbayes d'hommes de l'ordre de S. Benoît:

R. Sainte-Croix-de-Quimperlai, à Quimperlai 154, rapporte 8000 l.

c. Landevenech, ſur la baie de Breſt, à 3 l. de Breſt 159, taxé 120 florins, 4500 l.

Abbayes d'hommes de l'ordre de Cîteaux.

c. Saint-Maurice de Carnoet, à 2 l. de Quimperlai 154, taxé 50 florins, 3000 l.

c. Bonrepos, à 3 l. de Pontivi 162, taxé 66 florins, 10000 l.

c. Coetmaloen, à 3 l. de Guingamp, duché de Penthiévre 162, taxé 100 florins, 4000 l.

c. Langonet, à 8 l. de Quimperlai 154, taxé 66 florins, 6000 l.

Abbaye d'hommes de l'ordre de S. Auguſtin.

r. Doulas, à 4 l. de Breſt 159, unie au ſéminaire de la Marine à Breſt, 2000 l.

Abbaye de filles de l'ordre de Cîteaux.

Notre-Dame de Kerlot, à Quimperlai 154, 7000 l.

DIOCÈSE DE SAINT-MALO.

LE Diocèſe de Saint-Malo s'étend à 10 l. de long, ſur 4 de large & 25 de circuit: on y compte 3 grand-vicaires, 5 abbayes & 200 paroiſſes. Cet évêché fut érigé dans le ſixième ſiécle; ſon évêque eſt ſeigneur d'une partie de la ville; ſon ſiége eſt taxé 1000 florins & rapporte 35000 livres. Le chapitre de Saint-Vincent la cathédrale, a 4 dignitaires & 20 chanoines.

Les lieux principaux de ce diocèſe ſont:

Cancale.	Montauban.
Dinant.	Ploermel.
Jocelin.	Porhouet.
Loheac.	Saint-Malo.

Abbaye d'homme de l'ordre de Cîteaux.

c. Saint-Mean, à 8 l. de Rennes 154, taxé 200 florins, rapporte 7000 l.

Abbayes d'hommes de l'ordre de S. Auguſtin

c. Beaulieu, à 2 l. de Dinant 153, taxé 200 florins, 1600 l.

c. Montfort-la-Canne, à 2 l. de Rennes 154, taxé 150 florins, 2500 l.

c. Saint-Jean-Deſprés, dans la petite ville de Jocelin, à 3 l. de Maleſtroit ſur la rivière d'Ouſte, à 6 l. de Vannes 153, taxé 100 florins, 5500 l.

c. Paimpont, à 9 l. de Rennes 154, taxé 108 florins, 4000 l.

DIOCÈSE DE SAINT-PAUL-DE-LÉON.

LE diocèſe de Saint-Paul-de-Léon s'étend à 12 l. de long, ſur 6 de large & 31 de circuit : on y compte 6 grands-vicaires, 2 abbayes & 120 paroiſſes. Cet évêché a pris ſon nom de ſon premier évêque ; il fut érigé dans le ſixième ſiècle, & ſes ſucceſſeurs prennent le titre de comte de Léon ; leur ſiége eſt taxé 800 florins & rapporte 15000 livres. Le chapitre de Saint-Paul la cathédrale, a 5 dignitaires & 16 chanoines.

Les lieux principaux de ce diocèſe ſont :

Breſt.
Le Conquet.
Ile-d'Oueſſant.
Landerneau.

Landiviſiau.	Releq.
Morlaix.	Saint-Paul-de-Leon.

Abbaye d'hommes de l'ordre de Benoît.

c. Saint-Mahé-de-Fines-Terre, à 5 lieues de Breſt 159, taxé 300 florins, rapporte 2500 l.

Abbaye d'hommes de l'ordre de S. Auguſtin.

c. Releq, à 4 l. de Morlaix 158, taxé 150 florins, 11000 l.

DIOCÈSE DE TRÉGUIER.

LE diocèſe de Tréguier s'étend à 10 l. de long, ſur 8 de large & 27 de circuit: on y compte 5 grands-vicaires, 1 abbaye & 70 paroiſſes. Cet évêché taxé 460 florins rapporte 20000 livres; l'évêque prend la qualité de comte de Tréguier. Le chapitre de Saint-Tugdval la cathédrale, a 5 dignitaires & 15 chanoines.

Les lieux principaux de ce diocèſe ſont:

Belle-Ile.	Ile-d'Er.
Guingamp.	Lanion.
Ile-de-Bas.	La Roche-Derrien.

Lanmeurs.	Tonquedec.
Notre-Dame-de-Foi-goeſt.	Tréguier.

Abbaye d'hommes de l'ordre de Cîteaux.

c. Begard, à 3 lieues de Guimgamp, dans le duché de Penthièvre 162, taxé 700 florins, rapporte 9000 l.

Abbaye d'hommes de l'ordre de S. Auguſtin.

Sainte-Croix, à une demie lieue de Guincamp 162, taxé 108 florins, 4000 l.

DIOCÈSE DE DOL.

LE diocèſe de Dol s'étend à 8 lieues de long, ſur 7 de large & 25 de circuit: on y compte 3 abbayes & 80 paroiſſes. Cet évêché, taxé 400 florins, rapporte 22000 livres. L'évêque officie avec la croix comme les archevêques, & prend la qualité de comte de Dol. Le chapitre de Notre-Dame la cathédrale, a 4 dignitaires & 24 chanoines.

Les lieux principaux de ce diocèſe ſont:

Dol.	Tremblai.
Fougères.	Vieuville.
Le Tronchet.	

Abbayes d'hommes de l'ordre de S. Benoît.

c. Saint-Jacut, à 5 l. de Saint-Malo 156, rapporte 6000 l.

c. Le Tronchet, dans la haute-Bretagne, taxé 58 florins, 2200 l.

Abbaye d'hommes de l'ordre de Cîteaux.

c. La Viéville, à 2 l. de Dol 158, taxé 196 florins, 2500 l.

DIOCÈSE D'ANGERS.

LE diocèſe d'Angers s'étend à 20 l. de long, ſur 16 de large & 62 de circuit: on y compte 7 grands-vicaires, 19 abbayes & 668 paroiſſes. Cet évêché établi dans le quatrième ſiécle, reconnoit ſaint Défenſeur pour ſon premier évêque; le ſiége taxé 1700 florins rapporte 25000 livres. Le chapitre de Saint-Maurice la cathédrale, a 8 dignités & 30 canonicats de 1000 liv. La proceſſion qu'il fait le jour de la Fête-Dieu eſt une des plus belles du monde Chrétien; outre le grand & le petit clergé qui y eſt très-nombreux, & les ordres religieux, l'on y voit quatre mille perſonnes de l'état ſéculier la torche allumée à la main, &

rangées par ordre de communauté & de compagnie ; elle commence de grand matin & ne finit que le ſoir. Beranger grand archidiacre d'Angers qui avoit erré contre l'Euchariſtie, inſtitua en 1019 cette proceſſion, après ſon abjuration, pour faire amende honorable au S. Sacrement.

Les lieux principaux de ce diocèſe ſont :

Angers.	Jarre.
Beaugé.	La Fléche.
Beaufort.	Le Lion d'Angers.
Beaupreau.	Le Lude.
Belle-Fontaine.	Montreuil-Bellai.
Bourgueil.	Rillé.
Briſſac.	Saint-Florent.
Candé.	Saint-Florent-le-Viel.
Chantocé.	Saint-George.
Château-Gontier.	Segré.
Craon.	Saumur.
Créville.	Sevilli.
Duretal.	Touarcé.
Ingrande.	

Abbayes d'hommes de l'ordre de S. Benoît.

R. Aſnières-Bellai, près de Montreuil 147, rapporte 1500 l.

C. Saint-Aubin, à Angers 139, taxé 750 florins, 20000 l.

c. Bourgueil, à 4 l. de Saumur 143, taxé 710 florins, 14000 l.

c. Saint-Florent-lès-Saumur, à 4 l. de Saumur 143, taxé 3000 florins, 10000 l.

c. Saint-Maur, à 4 l. d'Angers 136, taxé 150 florins, 4400 l.

c. Saint-Nicolas-lès-Angers, à Angers 139, taxé 470 florins, 18000 l.

c. Saint-Serge-lès-Angers, à Angers 139, taxé 526 florins, 7000 l.

Abbayes d'hommes de l'ordre de Cîteaux.

R. Chalocé, à 4 l. d'Angers 139, rapporte 5000 l.

c. La Boiſſière, à 2 l. du Lude 140, taxé 39 florins, 2400 l.

c. Lorroux, à 3 l. de Saumur 143, taxé 250 florins, 5300 l.

c. Pontron-en-Anjou, à 4 l. d'Angers 139, taxé 100 florins, 4000 l.

Abbayes d'hommes de l'ordre de S. Auguſtin.

c. La Roé ou Notre-Dame de la Roue, à

5 l. de Laval 138, taxé 83 florins, 3400 l.

c. Saint-George-sur-Loire, à 3 l. d'Angers 139, taxé 136 florins, 6000 l.

R. Melinais, à une lieue de la Fléche 139, 6000 l.

c. Touſſaints, à Angers 139, taxé 90 florins, 3500 l.

Abbaye d'hommes de l'ordre de Prémontré.

c. Perrai-Neuf, à une lieue de Sablé 138, 2500 l.

Abbayes de filles de l'ordre de S. Benoît.

Notre-Dame de Roncerai, près d'Angers 139, 25000 l.

Notre-Dame du Nid-Oiſeau, à une lieue de Ségre ſur l'Oudon, 10000 l.

Abbaye de filles de l'ordre de Cîteaux.

Le Perrai-aux-Nonains, près d'Angers 139, 3500 l.

DIOCÈSE DU MANS.

LE diocèſe du Mans s'étend à 24 l. de long, ſur 12 de large & 59 de circuit: on y compte 4 grand-vicaires, 22 abbayes, 10 chapitres & 770 paroiſſes. Cet évêché, érigé dans le quatrième ſiècle, reconnoit ſaint Liboire pour ſon premier évêque; il eſt taxé 2216 florins & rapporte 25000 liv. Le chapitre de Saint-Pierre la Cathédrale, a 9 dignitaires, 38 chanoines & 100 chapelains.

Les lieux principaux de ce diocèſe ſont :

Beaulieu.
Beaumont.
Belle-Branche.
Bonneſtable.
Champagne.
Château-du-Loir.
Clermont.
Domfront.
Eſtival.
Gué-de-Launai.
La Ferté-Bernard.
Laval.
Le Mans.
Le Prez.
Mayenne.
Perigne.
Sablé.
Saint-Calais.
Saint-George-des-Bois.

Saint-Pierre-de-la-Cour. Tironneau.
Sillé-le-Guillaume. Vaas.
Vibraye.

Abbayes d'hommes de l'ordre de S. Benoît.

c. Saint-Calès du Désert, à 6 l. de Vendôme 130, taxé 250 florins, rapporte 4500 l.

c. La Couture du Mans, au Mans 139, taxé 300 florins, 15000 l.

c. Evron, à 9 l. du Mans 139, taxé 220 florins, 6000 l.

c. Gué de Launai, près du Mans 139, 3000 l.

c. Lonlai, à 2 l. de Domfront 112, taxé 250 florins, 4500 l.

c. La Pelice, près la Ferté-Bernard 138, taxé 65 florins, 6000 l.

c. Saint-Vincent-lez Mans, au Mans 139, 36000 l.

Abbayes d'hommes de l'ordre de Cîteaux.

r. Belle-Branche, à 6 l. de Caval 139, 7000 l.

c. Champagne, à 3 l. de Beaumont-le-Vicomte, sur la Sarte entre le Mans 139 & Alençon, taxé 83 florins, 7000 l.

c. Clairmont, à 3 l. de Laval 138, taxé 266 florins, rapporte 8000 l.

c. Fontaine-Daniel, à 1 l. de Maienne 138, rapporte 8000 l.

c. Perſeigne, dans la forêt de Perſeigne, entre Alençon 109 & Belleſme, taxé 75 florins, 2500 l.

c. L'Eſpau, près du Mans 139, taxé 100 florins, 4000 l.

c. Tironneau, à 5 l. du Mans 139, taxé 10 florins, 4000 l.

Abbayes d'hommes de l'ordre de S. Auguſtin.

c. Beaulieu-lès-Mans, au Mans 139, taxé 112 florins, 9000 l.

c. Saint-George-des-Bois, taxé 112 florins, 1200 l.

c. Vaas, à 1 l. de Château-du-Loir 144, taxé 33 florins, 2500 l.

Abbayes de filles de l'ordre de S. Benoît

Eſtival-en-Charnie, dans la forêt de Charnie, à 9 l. du Mans 139, rapporte 2000 l

Le Pré-au-Mans, 8000 l.

Abbayes de filles de l'ordre de Cîteaux.

Bonlieu, près Château-de-Loir 144, rapporte 3400 l.

La Virginité, à 3 l. de Vendôme 144, rapporte 4500 l.

Abbaye de filles de l'ordre de S. Augustin.

La Perigne, près du Mans 139, rapporte 5000 l.

ARCHEVÊCHÉ DE LYON DANS LE LYONNOIS, Six Suffragans.

LANGRES, (Champagne)
DIJON, (Bourgogne)
MACON, (Bourgogne)
CHÂLONS, (Bourgogne)
AUTUN, (Bourgogne)
SAINT-CLAUDE, (Franche-Comté)

DIOCÈSE DE LYON.

LE diocèſe de Lyon s'étend à 27 lieues de long, ſur 22 de large & 82 de circuit: on y compte 10 grands-vicaires, 15 abbayes & 764 paroiſſes. Cet archevêché, taxé 30000 florins, rapporte 50000 livres; il fut érigé dans le deuxième ſiècle & reconnoit ſaint Photin & ſaint Irenée pour ſes premiers évêques; ſon archevêque porte le titre de primat des Gaules; ſa primatie s'étend ſur quatre archevêchés qui ſont Lyon, Tours, Sens & Paris. L'égliſe de Lyon, qui a porté autrefois le nom de Saint-

Etienne, l'a changé en celui de Saint-Jean; c'eſt la plus ancienne de la chrétienneté: ſon chapitre en eſt un des plus nobles; on remarque que dans le treizième ſiècle, il étoit compoſé de 72 chanoines dont il y en avoit un fils de l'Empereur, neuf fils de Rois, & les autres fils de ducs, de Comtes & de Barons; en 1321, il fut réduit a 8 dignitaires & 32 chanoines ou comtes qui doivent faire preuve de huit quartiers. Ils officient les jours de Fêtes, avec la mitre, ſans aucuns livres, ni orgues, ni muſique, tout ſe doit dire de mémoire en ne ſe ſervant que de l'ancien plein-chant. Après les comtes, il y a 32 officiers, dont les 7 premiers portent le même habit que les comtes, & plus de 60 habitués. Les comtes ont obtenu en 1721, la prérogative de porter un cordon rouge brodé d'or avec une croix d'or, repréſentant d'un côté l'effigie de la Vierge, & de l'autre celle de ſaint Jean.

Les lieux principaux de ce diocèſe ſont:

Ambournay.
Amplepuis.
Aigueperſe.
Beaujeu.
Belleville.
Bonlieu.
Briniais.
Chalmazet.
Charlieu.
Chatillon.

Chazai.
Condrieu.
Dargoire.
Donzi.
Feurs.
Joug-Dieu.
Lagnieu.
La Facaudiere.
Lai.
Lyon.
Montbriſſon.
Montmerle.
Neuville.
Renaiſon.
Roche-Baron.
Roanne.
Saint-Anduel.
Saint-Chaumont.
Saint-Etienne.
Saint-Prieſt.
Saint-Germain-Laval.
Saint-Pierre Bœuf.
Saint-Rambert.
Saint-Romain-le-Puy.
Savigni.
Tarare.
Trevoux.
Val-Benoit.
Varambon.
Villars.
Ville-Franche.

Abbayes d'hommes de l'ordre de S. Benoît.

c. Aiſnai, à Lyon 289, ſécularisée en 1685, taxé 317 florins, rapporte 31000 l.

c. Ambournai, dans le Bugey, à 3 l. de Bourg-en-Breſſe 273, taxé 473 florins, 14000 l.

r. Joug-Dieu, près de Ville-Franche 288, rapporte 1500 l.

R. Saint-Martin de Savigni, à 4 l. de Lyon 289, rappote 1 1000 l.

R. L'Île-Barbe, près de Lyon 279 ſécularisée en 1549, & réunies au chapitre de Lyon, rapporte 6000 l.

C. Saint-Rambert, petite ville dans le Bugei près d'une branche du Montjura, à 4 l. de Montbriſon 297 l'abbaye eſt taxée 250 florins, rapporte 2000 l.

Abbayes d'hommes de l'ordre de Citeaux.

C. La Chaſſaigne, au couchant de Trevoux 296, taxé 60 florins, 4500 l.

C. Val-Benoît, dans le Forez 285, taxé 66 florins, 1200 l.

Abbayes d'hommes de l'ordre de S. Auguſtin.

C. Belleville, à 6 l. de Lyon 289, taxé 220 florins, 4000 l.

Abbayes de filles de l'ordre de S. Benoît.

Saint-Pierre de Lyon, à Lyon 289, rapporte 40000 l.

La Deſerte, à Lyon 289, rapporte 8000 l.

Chaſeau, à Lyon 289, rapporte 3000 l.

Abbayes de filles de l'ordre de Cîteaux.

Beniſſons-Dieu, à 3 l. de Roanne 293, rapporte 12000 l.

Bon-Lieu, dans le Forès 285, rapporte 8000 l.

Lieu-Notre-Dame, rapporte 3 5000 l.

DIOCÈSE DE LANGRES.

LE diocèſe de Langres s'étend à 26 l. de long ſur 23 de large & 83 de circuit : on y compte 4 grands-vicaires, 22 abbayes & 600 paroiſſes. Cet éxêché taxé 900 florins, rapporte 40000 livres ; il fut érigé dans le quatrième ſiècle ; ſon évêque eſt ſeigneur ſpirirituel & temporel de la ville de Langres, il porte le ſceptre au ſacre des Rois, il eſt le dernier des trois anciens Ducs & Pairs eccléſiaſtiques. Le chapitre de Saint-Mammès, la cathédrale, a 9 dignitaires & 52 chanoines.

Les lieux principaux de ce diocèſe ſont :

Aiſnai-le Duc. Arc.

Anci. Bar-ſur-Seine.

Bar-sur-Aube.
Beaumont.
Beaulieu.
Bemont.
Chablis.
Chalanci.
Champlite.
Chatillon.
Château-Vilain.
Chaumont.
Choiseuil.
Clervaux.
Clesmont.
Grancei.
Grai.
Gié.
La Charité-lez-Lezines.
La Ferté.
Langres.
Ligni.
Monbard.
Monsaugeon.
Monstier-Saint-Jean.
Monteclair.
Montigni.
Mussi-l'Evêque.
Nogent-le-Roi.
Poulangis.
Sept-Fontaine.
Tonnerre.
Val-des-Choux.
Varennes.

Abbayes d'hommes de l'ordre de S. Benoît.

c. Saint-Michel-de-Tonnerre, à Tonnerre 97, taxé 228 florins, rapporte 40000 l.

c. Molême, à 4 l. de Bar-sur-Seine 257, taxé 40000 florins, 14000 l.

c. Molôme, à 1 l. de Tonnerre 92, taxé 300 florins, 9000 l.

R. Monſtier-Saint-Jean, à 2 l. de Semur-en Auxois 276, rapporte 5000 l.

C. Poultières, près de Chatillon-ſur-Seine 374, taxé 200 florins, 7000 l.

Abbayes d'hommes de l'ordre de Cîteaux.

C. Auberive, à 5 l. de Langres 258, taxé 450 florins, 20000 l.

C. Beaulieu, à 3 l. de Langres 258, taxé 230, florins, 4500 l.

Clervaux, fameuſe abbaye, élective, régulière, & chef de l'ordre de cîteaux, fondée par ſaint Bernard, dans un vallon entourré de montagnes & de bois, à 2 l. de Bar-ſur-Aube 257, rapporte 90000 l.

C. La Crête, à 3 l. de Chaumont 258, taxé 200 florins, 9000 l.

R. La Charité, à 2 l. de Tonnerre 92, rapporte 2000 l.

C. Longuai, à 5 l. de Langres 258, taxé 130 florins, 2200 l.

C. Mores, à 8 l. de Troies 258, taxé 100 florins, rapporte 3000 l.

R. Morimont, électif, à 6 l. de Langres 258, rapporte 15000 l.

c. Quinci, à 2 l. de Tonnerre 92, taxé 250 florins, 2500 l.

r. Vaux-la-Douce, à 4 l. de Langres 258, rapporte 2500 l.

Abbayes d'hommes de l'ordre de S. Augustin.

c. Notre Dame de Chatillon-sur-Seine, à Châtillon 274, taxé 500 florins, 4500 l.

r. Val-des-Ecoliers, à 1 l. de Chaumont 258, rapporte 4000 l.

Abbaye d'hommes de l'ordre de Prémontré.

c. Sept-Fontaine, à 4 l. de Chaumont 258, rapporte 1600 l.

Abbayes de filles de l'ordre de S. Benoît.

Poulangy, à 4 l. de Langres 258, rapporte 6000 l.

r. Rougemont, à 6 l. de Châtillon-sur-Seine unie à Saint-Julien de Dijon 274, rapporte 3000 l.

r. Pui-d'Orbe, à Châtillon 274, rapporte 9000 l.

Abbaye de filles de l'ordre de Cîteaux.

Bemont, rapporte 4500 l.

Prieurés.

Val-des-Choux, à 2 l. de Châtillon 274.

Varennes, à 4 l. de Langres 258.

DIOCÈSE DE DIJON.

CET évêché taxé 1233 florins, rapporte 25000 livres; il n'a été établi qu'en 1731; l'Eglise & l'abbaye de Saint-Etienne, en est devenue la cathédrale; il y a 5 grands-vicaires, 7 abbayes, & 211 paroisses.

Les lieux principaux de ce diocèse sont :

Auxonne.	Pralons.
Coulonges.	Saint-Jean-de-Laune.
Dijon.	Le Tard.
Saint-Leuri.	Saint-Seine.
Mirebeaux.	Vouges.
Plombières.	

Abbayes d'hommes de l'ordre de S. Benoît.

c. Saint-Benigne, à Dijon 267, taxé 2000 florins, rapporte 16000 l.

r. Bèze-la-Fontaine, à 4 l. de Dijon 267, rapporte 7000 l.

c. Saint-Seine, à 5 l. de Dijon 276, taxé 500 florins, 6000 l.

Abbaye d'hommes de l'ordre de Cîteaux.

c. Theullei, à 1 l. de Grai 283, taxé 38 florins, 8000 l.

Abbayes de filles de l'ordre de S. Benoît.

Pralon, à 4 l. de Dijon 267 rapporte 8000 l.

Saint-Julien, à Dijon 267, rapporte 6000 l.

Abbaye de filles de l'ordre de Cîteaux.

Le Tard, à Dijon 267, rapporte 5000 l.

DIOCÈSE DE MÂCON.

LE diocèſe de Mâcon s'étend à 25 l. de long ſur 6 de large & 57 de circuit; on y compte 3 grands-vicaires, 2 abbayes & 268 paroiſſes. Cet évêché, érigé dans le premier ſiècle eſt taxé 1000 florins; il rapporte 20000 livres, le chapitre de Saint-Vincent, ſa cathédrale, a 6 dignitaires & 20 chanoines.

Les

Les lieux principaux de ce diocèſe ſont :

Anzi-le-Duc.	Montmerle.
Bourg.	Montmelard.
Charlieu.	Pont-de-Veſle.
Coligni.	Romenai.
Clugni.	Saint-Amour.
Ligni.	Saint-Gengoux
Mâcon.	Varennes.
Montbelet.	

Abbayes d'hommes de l'ordre de S. Benoît.

c. Clugni, premier chef d'ordre de la regle de Saint-Benoît, ſituée dans la petite ville de même nom 274, à 4 l. de Mâcon ; l'abbé eſt conſeiller né du Parlement de Paris, taxé 8000 florins, rapporte 50000 l.

c. Saint-Rigaud, dans une forêt à 1 l. de Charlieu, petite ville à 3 l. de Rohanne 293, taxé 200 florins, 2000 l.

DIOCÈSE DE CHÂLON-SUR-SAONE.

Le diocèse de Châlon, s'étend à 16 l. de long sur 13 de large & 49 de circuit : on y compte 2 grands-vicaires, 5 abbayes & 720 paroisses. Cet évêché dont l'évêque prend le titre de comte, est établi depuis le quatrième siècle, il reconnoît saint Donatien pour son premier évêque ; l'on en compte jusqu'à ce jour 82. La taxe de ce siége est de 700 florins, & il rapporte 14000 livres. Le chapitre de Saint-Vincent sa cathédrale, a 7 dignitaires & 24 chanoines.

Les lieux principaux de ce diocèse sont :

Barres.	Louans.
Bellegarde.	Marvant.
Bussi.	Mezieres.
Châlon.	Maulèze.
Cuizeri.	Saint-Marcel.
Givri.	Tournus.
La Ferté.	Verdun.

Abbayes d'hommes de l'ordre de S. Benoît.

C. Saint-Pierre-de-Châlon, à Châlon 269,

taxé 300 florins, rapporte 4500 l.

c. Tournus, à 5 l. de Châlon 269, taxé 1000 florins, 30000 l.

Abbayes d'hommes de l'ordre de Cîteaux.

c. Cîteaux, chef d'ordre à 2 l. de Nuitz 269, taxé 608 florins, 120000 l.

R. La Ferté ſur Groſne, à 3 l. de Châlon, taxée 450 florins, 25000 l.

c. Maiſieres, à 2 l. ſud eſt de Beaune 269, taxé 320 florius, 7000 l.

Abbayes de filles de l'ordre de S. Benoît.

Lancharre, rapporte 7000 l.

Abbayes de filles de l'ordre de Cîteaux.

Maulaiſe, à 5 l. de Chalon 269, rapporte 6000 l.

DIOCÈSE D'AUTUN.

LE diocèſe d'Autun s'étend a 27 lieues de long, ſur 12 de large & 48 de circuit : on y compte 7 grand vicaires, 14 abbayes & 610 paroiſſes. Cet évêché établi depuis le quatrième ſiècle, eſt taxé 4080 florins & rapporte

23000 livres; il reconnoît ſaint Amateur pour ſon premier évêque; ſes ſucceſſeurs ſont préſidents nés des états de Bourgogne, portent le *pallium*, & pendant la vacance de l'archevêché de Lyon, ils ont l'adminiſtration du ſpirituel & du temporel de ce ſiége, l'archevêque de Lyon a le même droit ſur celui d'Autun. Le chapitre de Saint-Lazare, ſa cathédrale, a 8 dignitaires & 50 chanoines.

Les lieux principaux de ce diocèſe ſont:

Arnai-le-Duc.
Avalon.
Aubigni.
Autun.
Beaune.
Bourbon-Lanci.
Charolles.
Château-Neuf.
Couches.
Digoin.
Epoiſſes.
Flavigni.
Fontenet.
Joux.
La Buſſière.
La Motte-Saint-Jean.
Lucenay-l'Evêque.
Monberteau.
Montecnis.
Montreal.
Mureſaut.
Notre-Dame-de-bon-Repos.
Nuitz.
Parai-le-Moniac.
Perreci.
Pomard.
Saint-Julien.
Saint Martin.
Saulieu.
Semur.
Sept-Fons.

Serain. Vaulnai.
Til. Vezelai.
Toirai. Viteaux.
Toulon.

Abbayes d'hommes de l'ordre de S. Benoît.

c. Chors, taxé 250 florins, rapporte 2000 l.

c. Corbigni, dans le Morvant à 12 l. de Nevers 183, taxé 400 florins, 7000 l.

c. Saint-Pierre-de-Flavigni, à Flavigni petite ville à 5 l. de Semur 276, rapporte 3 200 l.

c. Saint-Martin-d'Autun 272, taxé 316 florins, 4500 l.

Abbayes d'hommes de l'ordre de Cîteaux.

c. La Buſſière, à 6 l. de Dijon 267, taxé 133 florins, 10000 l.

c. Fontenai, près de Montbard, petite ville de l'Auxois 276, taxé 200 florins, 8000 l.

r. Notre-Dame-de-bon-Repos, près d'Avalon 272, rapporte 3000 l.

r. Sept-fonts, abbaye où il y a une reforme très-étroite qui approche fort de celle de l'abbaye de la Trappe, elle eſt près de la rivière de Loire, à 6 l. de Moulins 184.

Abbayes d'hommes de l'ordre de S. Augustin.

c. Sainte Marguerite, dans le Bailliage de Beaune 269, rapporte 2600 l.

c. Sainte-Marie-d'Oigni, à 5 l. de Chatillon-sur-Seine 274, rapporte 7500 l.

c. Vezelai, à Vezelai 92, taxé 1500 florins, 20000 l.

Abbayes de filles de l'ordre de S. Benoît.

Saint-Andoche-d'Autun, à Autun 272, rapporte 10000 l.

Saint-Jean-le-Grand, à Autun 272, rapporte 6000 l.

Abbaye de filles de l'ordre de Cîteaux.

Le-Lieu-Dieu, à Beaune 269, rapporte 1000 l.

EVÊCHÉ DE SAINT-CLAUDE.

SUD-EST de Paris 115 l.) *Saint-Claude*, abbbaye qui a été sécularisée & érigée en évêché l'an 1742; on y compte 1 grand-vicaire, 3 chapitres & 107 paroisses, ses

religieux au nombre de 20 ſont à préſent chanoines, dont 4 dignitaires. Ils portent une médaille d'or, repréſentant ſaint Claude, avec un cordon couleur de feu, & font preuve de 16 quartiers de nobleſſe ; l'évêché taxé 1500 florins, rapporte 27000 livres ; ſa ville épiſcopale eſt en Franche-comté ſur le Liſon, aux frontières du Bugei, à 7 lieues de Genève & à 18 de Tournus, *voyez la page* 270 route de Lyon. Elle eſt ſituée entre trois rochers ſtériles & d'une hauteur prodigieuſe ; les reliques de ſaint Cla[illegible] dont on prétend que le corps & les en[illegible] ſont conſervées juſqu'à préſent ſans corruption, y attirent une grande quantité de pélerins, ils ont tous la liberté de baiſer les pieds du Saint, mais on découvre ſes genoux & ſes cuiſſes pour les perſonnes de diſtinction. Long. 23-35, lat. 46-20.

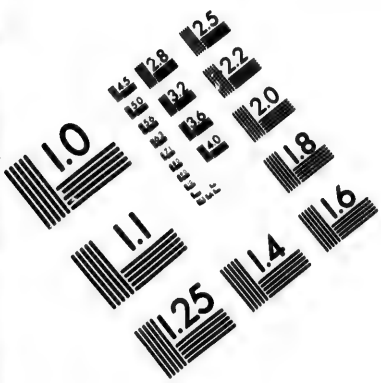

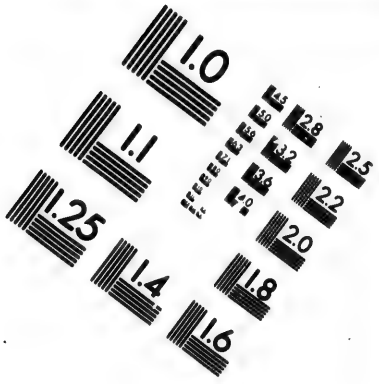

IMAGE EVALUATION
TEST TARGET (MT-3)

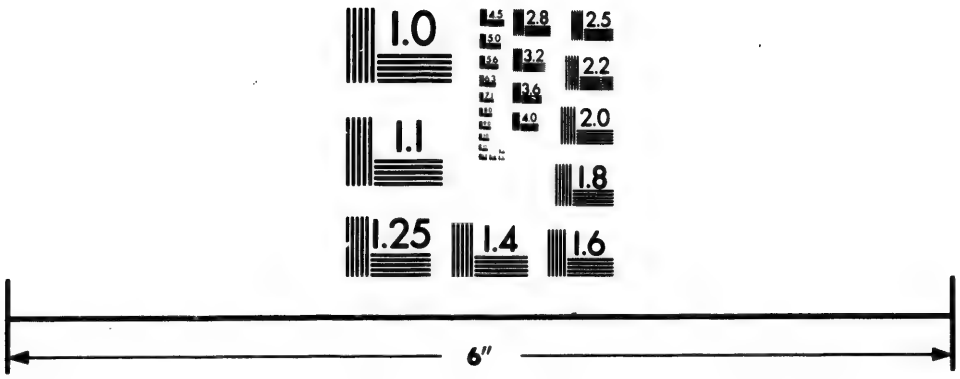

Photographic
Sciences
Corporation

23 WEST MAIN STREET
WEBSTER, N.Y. 14580
(716) 872-4503

2.8
3.2
2.5
2.2
2.0
1.8
1.0

ARCHEVÊCHÉ D'ALBI, EN LANGUEDOC.

Cinq Suffragans.

CASTRES, (Querci)
CAHORS, (Querci)
MENDE, (Cevènes)
RODEZ, (Rouergue)
VABRES, (Rouergue)

DIOCÈSE D'ALBI.

LE diocèse d'Albi s'étend à 15 lieues de long, sur 11 de large & 42 de circuit: on y compte 11 grands-vicaires, 2 abbayes & 127 paroisses. Cet archevêché taxé 2000 florins, rapporte 120000 livres; il fut érigé en archevêché l'an 1676, l'archevêque est seigneur de la ville d'Albi. Le chapitre de sainte Croix sa métropole, à 8 dignitaires & 20 chanoines.

Les lieux principaux de ce diocèse sont:

Albi. Candeil.

Caſtelnau-de-Montmiral.
Cordes.
Realmont.
Saint-Michel-de-Gaillac.

Abbaye d'hommes de l'ordre de S. Benoît.

c. Gaillac, à 4 l. d'Albi 315, taxé 506 florins, rapporte 5000 l.

Abbaye d'hommes de l'ordre de Cîteaux.

c. Candeil, à 4 l. d'Albi 315, taxé 3000 florins, 2600 l.

DIOCÈSE DE CASTRES.

LE diocèſe de Caſtres s'étend à 14 lieues de long, ſur 5 de large & 33 de circuit : on y compte 3 grands-vicaires ; 2 abbayes & 100 paroiſſes. Cette égliſe qui a eu pour premier évêque Dieu-donné, abbé de Lagni, fut érigé en 1332. Il eſt taxé 2500 florins & rapporte 30000 livres. Le chapitre de ſaint Benoît ſa cathédrale, a 3 dignitaires & 16 chanoines.

Les lieux principaux de ce diocèſe ſont :

Ambres.	La Caune.
Caſtres.	La Salvetat.

Abbaye d'hommes de l'ordre de Cîteaux.

c. Ardorel, cette abbaye ayant été ruinée par les hérétiques, les religieux ſe ſont tranſportés à la Rode, au diocèſe de Lavaur, elle eſt taxée 33 florins & rapporte 3000 l.

Abbaye de filles de l'ordre de S. Benoît.

Vielmure, à 2 l. de Caſtres 316 raporte 6000 l.

DIOCÈSE DE CAHORS.

LE diocèſe de Cahors s'étend à 2[illegible]eues de long, ſur 15 de large & 79 de circuit: on y compte 11 abbayes, 6 collégiales & 422 paroiſſes. Cet évêché établi dans le troiſième ſiècle, eſt taxé 1000 florins & rapporte 45000 livres; il reconnoît ſaint Genulphe pour ſon premier évêque, ſes ſucceſſeurs ſe qualifient de comtes de Querci, ils peuvent officier avec la botte & les épe-

rons, le jour de leur inſtallation; le Vicomte-de-Caſſal, comme leur vaſſal, doit les recevoir à la porte de la ville, un pied nud en pantouſle & ſans chapeau ni manteau, puis il conduit l'évêque dans ſon palais, en tenant la bride de la mule ſur laquelle il eſt monté, enſuite il le ſert à table, & la cérémonie finie, la mule, la vaiſſelle & tout ce qui a ſervi au repas lui appartient, la valeur en a été reglée à mille écus. Le chapitre de Saint-Etienne ſa cathédrale, a 4 dignitaires & 13 chanoines.

Les lieux principaux de ce diocèſe ſont :

Acier.
Bourniquel.
Cadenac.
Cahors.
Cajare.
Caſtelnau-de-Bretenous.
Caſtelnau-de-Montratier.
Cauſſade.
Caylus.
Figeac.
Gourdon.
Gramont.
La-Garde-Dieu.
Lauzerte.
Lazières.
Leyme, ou le Deſert.
Marſillac.
Moiſſac.
Moncuq.
Monpeſat.
Monteſquiou.
Negrepeliſſe.
Notre-Dame-de-Gourdon.

Pui-la-Garde. Souillac.
Roquemadour. Teminres.
Saint-Padoue. Vigan.

Abbayes d'hommes de l'ordre de S. Benoît.

c. Figeac, sécularisée, à Figeac 235, taxé 2000 florins, rapporte 15000 l.

c. Marsillac, à 3 l. de Cahors 233, taxé 156 florins, 10000 l.

c. Moissac, sécularisée, à 9 l. de Toulouse 311, elle est sécularisée & taxée 4000 florins, 18000 l.

c. Souillac, à 3 l. de Sarlat 224, taxé 33 florins, 3500 l.

Notre-Dame-de-Rocquemadour, sécularisée, & unie à l'évêché de Tulles, à 5 l. de Sarlat 224, rapporte 7000 l.

Abbayes d'hommes de l'ordre de Cîteaux.

c. La Garde-Dieu, à 5 l. de Cahors 233, taxée 500 florins, 4000 l.

c. Notre-Dame-de-Gourdon, à 7 l. de Cahors 233 233, taxée 66 florins, 1500 l.

c. Saint-Marcel, dans le Querci, taxé 50 florins, 2000 l.

Abbayes de filles de l'ordre de Cîteaux.

Leime, à 9 l. de Cahors 233, rapporte 4000 l.

Lazières, à une l. de Figeac 235, rapporte 4000 l.

Liſſac, à une l. de Figeac, 235, rapporte 2000 l.

DIOCÈSE DE MENDE.

LE diocèſe de Mende, s'étend à 16 lieues de long, ſur 10 de large & 39 de circuit : on y compte 4 grands-vicaires, 208 paroiſſes ; il n'y a point d'abbaye ; l'évêque prend la qualité de comte de Mende & de Gévaudan : cet évêché fut érigé vers l'an 250 ; il eſt taxé 5500 florins & rapporte 40000 livres. Le chapitre de Notre-Dame & Saint-Pierre ſa cathédrale, a 3 dignitaires & 15 chanoines.

Les lieux principaux de ce diocèſe ſont :

Barre-des-Cevènes.
Château-neuf-de-Randon.
Florac.
Langougne.
Marvejols.
Mende.

DIOCÈSE DE RODEZ.

LE diocèse de Rodez s'étend à 20 lieues de long, sur 17 de large & 65 de circuit: on y compte 4 grands-vicaires, 9 abbayes & 500 paroisses; cet évêché taxé 2326 florins, rapporte 50000 livres; il fut établi dans le cinquième siècle. Le chapitre de Notre-Dame sa cathédrale, a de beaux ornemens, quantité de reliques, & quatre mîtres dont on se sert dans les grandes fêtes, depuis un tems immémorial; elles sont portées par les quatre archidiacres; on compte dans ce chapitre, 8 dignitaires & 18 chanoines, dont les canonicats valent année commune 1500 livres.

Les lieux principaux de ce diocèse sont:

Conques.	Rodez.
Entraigues.	Roupeyroux.
Lescure.	Saint-Amand.
Milhaud.	Saint-Antonin.
Mur-de-Barrès.	Saint-Christofle.
Najac.	Saint-Côme.
Oraison.	Saint-Genis.

Saint-Germain-lès-Rodez.	Saint-Leonce.
Sauveterre.	Severac.
Saint-Juſt.	Ville-Comtal.
	Villefranche.

Abbaye d'hommes de l'ordre de S. Benoît.

c. Conques, ſécularisée, à 5 lieues de Rodez 236, taxée 526 florins, rapporte 10000 l.

Abbayes d'hommes de l'ordre de Citeaux.

c. Baulieú, à 3 l. de Langon 220, taxé 200 florins, 3500 l.

c. Bonnecombe, à 3 l. de Rodez 236, taxée 2076 florins, 14000 l.

c. Bonneval, à 6 l. de Rodez 239, taxé 700 florins, 12000 l.

c. Loc-Dieu, taxé 240 florins, 4500 l.

Abbaye d'hommes de l'ordre de S. Auguſtin.

c Dommerie d'Aubrac, ſur les confins de l'Auvergne, 40000 l.

Abbayes de filles de l'ordre de S. Benoît.

Saint-Germain près Rodez, rapporte 12000 l.

Notre-Dame-d'Arpajon, à Milhau.

Abbaye de filles de l'ordre de Cîteaux.

Oraison-Dieu, près de saint Antonin au bord de l'Aveirou, rapporte 18000 l.

DIOCÈSE DE VABRES.

LE diocèse de Vabres s'étend à 12 lieues de long, autant de large & 39 de circuit: on y compte 3 grands-vicaires, 4 abbayes & 150 paroisses. Cet évêché taxé 1000 florins, rapporte 20000 livres; il fut érigé par le pape Jean XXII en 1317; c'étoit auparavant un monastère de bénédictins, fondé par Raimond comte de Toulouse, l'an 862. L'évêque porte le titre de comte de Vabres. Le chapitre de saint Pierre sa cathédrale, a 3 dignitaires & 10 chanoines.

Les lieux principaux de ce diocèse sont:

Beaumont. Saint-Rome.
Sainte-Frique. Saint-Sernin.
Saint-Pierre-de-Nantz Vabres.

Abbaye

Abbaye d'hommes de l'ordre de S. Benoît.

c. Nantz, à 3 l. de Millau 253, taxé 200 florins, 5000 l.

Abbaye d'hommes de l'ordre de Cîteaux.

c. Silvanes, à 2 l. de Noningues, petite ville à 3 l. de Vabres 237, taxé 100 florins, rapporte 1400 l.

Abbaye d'hommes de l'ordre de S. Auguſtin.

r. Beaumont, vaut 5000 l.

Abbaye de filles de l'ordre de Cîteaux.

Noningues, à 4 l. de Millau 253, dans une ſolitude affreuſe au milieu des montagnes, rapporte 10000 l.

ARCHEVÊCHÉ DE TOULOUSE.

Sept Suffragans.

LAVAUR, (Languedoc)
SAINT-PAPOUL, (Languedoc)
RIEUX, (Languedoc)
MONTAUBAN, (Querci)
PAMIERS, (Foix)
MIREPOIX, (Foix)
LOMBEZ, (Foix)

DIOCÈSE DE TOULOUSE.

LE diocèse de Toulouse s'étend à 4 lieues de long, sur 12 de large & 46 de circuit: on y compte 10 grands-vicaires, 6 abbayes & 250 paroisses. Cet archevêché taxé 5000 florins, rapporte 100000 livres; il fut établi dès le premier siècle, & érigé par le pape Jean XXII en 1316. Le chapitre de Saint-Etienne sa métropole, a 3 dignitaires & 24 chanoines.

Les lieux principaux de ce diocèſe ſont :

Grand-Selve.	Muret.
Grenade.	Pinel.
Hauterive.	Plaiſance.
La Capelle.	Toulouſe.
Lanta.	Verdun.
Mas-Garnier.	Verfeuil.
Mongiſcar.	

Abbaye d'hommes de l'ordre de S. Benoît.

c. Le Mas-Garnier, dans le petit pays de Rivière-Verdun, le long de la Garonne, taxé 600 florins, rapporte 5500 l.

Abbayes d'hommes de l'ordre de Cîteaux.

c. Eaulnes, entre Toulouſe 311 & Foix, taxé 220 florins, 2500 l.

c. Gran-Selve, à 4 l. de Toulouſe 311, taxé 4000 florins, 16000 l.

Abbaye d'hommes de l'ordre de S. Auguſtin.

c. Saint-Saturnin ou Saint-Sernin, elle eſt ſécuriſée & rapporte 18000 l.

Abbaye d'hommes de l'ordre de Prémontré.

C. La Capelle, à 3 l. de Toulouſe 311, rapporte 4000 l.

Abbaye de filles de l'ordre de Cîteaux.

Favas, à Toulouſe 311, rapporte 5000 l.

DIOCÈSE DE LAVAUR.

LE diocèſe de Lavaur s'étend à 12 lieues de long, ſur 7 de large & 32 de circuit: on y compte 2 grands-vicaires, une abbaye & 86 paroiſſes. Cet évêché, fondé par le pape Jean XXII, en 1317, étoit une abbaye dépendante de Saint-Victor; il eſt taxé 2500 florins & rapporte 25000 livres. Le chapitre de Saint-Aulaire ſa cathédrale, a 3 dignitaires & 12 chanoines.

Les lieux principaux de ce diocèſe ſont:

Lavaur.	Puylaurens.
Mazamet.	Soreze.

Abbayes d'hommes de l'ordre de S. Benoît.

C. Sorèze, à 2 l. de Saint-Papoul 314, taxé 2300 florins, rapporte 10000 l

DIOCÈSE DE SAINT-PAPOUL.

LE diocèſe de Saint-Papoul s'étend à 9 lieues de long, ſur 8 de large & 31 de circuit: on y compte 2 grands-vicaires, point d'abbaye, & 56 paroiſſes; cet évêché porte le nom d'un ſaint qui y fut martyriſé, & en l'honneur duquel Charlemagne fonda une abbaye; elle fut érigée en évêché par le pape Jean XXII l'an 1317. Ce ſiége eſt taxé 2500 florins, & rapporte 20000 livres. Le chapitre de Saint-Papoul ſa cathédrale, n'a que 12 chanoines dont ſix ont des dignités.

Les lieux principaux de ce diocèſe ſont:

Avignonnet. Saint-Papoul.
Caſtelnaudari.

DIOCÈSE DE RIEUX.

LE diocèſe de Rieux s'étend à 11 lieues de long, ſur 8 de large & 39 de circuit: on y compte ſix grands-vicaires, 5 abbayes & 90 paroiſſes. Cet évêché, taxé 2500 flo-

rins raporte 18000 livres ; il fut érigé l'an 1318 par le pape Jean XXII. Le chapitre de Notre-Dame ſa cathédrale, a 4 dignitaires & 12 chanoines.

Les lieux principaux de ce diocèſe ſont :

Feuillans.	Rieux.
Calers.	Lézat.
Mas-Dazil.	Salanques.
Monteſquiou.	Saverdun.

Abbayes d'hommes de l'ordre de S. Benoît.

c. Lézat, à 4 l. de Toulouſe 311, taxé 1000 florins, rapporte 12000 l.

c. Mas-Dazil, dans le comté de Foix, rapporte 4000 l.

Abbayes d'hommes de l'ordre de Cîteaux.

c. Calers, au levant de Rieux 318, taxé 300 florins, 3500 l.

r. Feuillans, abbaye triennalle, à 2 l. de Rieux 318, taxé 20 florins, rapporte 15000 l.

Abbaye de filles de l'ordre de Cîteaux.

Salanques, au comté de Foix, rapporte 6000 l.

DIOCÈSE DE MONTAUBAN.

LE diocèſe de Montauban s'étend à 11 lieues de long, ſur 6 de large & 30 de circuit: on y compte 4 grands-vicaires, une abbaye 93 paroiſſes. Cet évêché, taxé 2500 florins, rapporte 25000 livres; il fut érigé en 1317 par le pape Jean XXII. L'évêque eſt ſeigneur en partie de la ville de Montauban, & il a entrée aux Etats de Languedoc, parce qu'une partie de ſon diocèſe y eſt ſituée. Le chapitre de Saint-Martin ſa cathédrale, a 2 dignitaires & 12 chanoines.

Les lieux principaux de ce diocèſe ſont:

Belle-Perche.	Montauban.
Caſtel-Saraſin.	Montech.

Abbaye d'hommes de l'ordre de Cîteaux.

c, Belle-Perche, à 3 l. de Montauban 243, taxé 900 florins, rapporte 12000 l.

*

DIOCÈSE DE PAMIERS.

LE diocèſe de Pamiers s'étend à 8 lieues de long, ſur 6 de large & 28 de circuit: on y compte 3 grands-vicaires, une abbaye & 100 paroiſſes. Cet évêché, taxé 2500 florins, rapporte 25000 livres; il fut érigé en 1296 par le pape Boniface VIII: c'étoit auparavant un célébre monaſtère de chanoines réguliers; le premier évêque fut Bernard Saiſſeti, le dernier abbé de ce monaſtère; ſes ſucceſſeurs ſont préſident nés des Etats du comté de Foix. Le chapitre de Notre-Dame ſa cathédrale, a 7 dignitaires & 9 chanoines.

Les lieux principaux de ce diocèſe ſont :

Foix. Pamiers.

Abbayes d'hommes de l'ordre de S. Auguſtin.

c. Saint-Voluſien, à Foix 339, taxé 833 florins, rapporte 8500 l.

DIOCÈSE DE MIREPOIX.

LE diocèſe de Mirepoix s'étend à 12 lieues de long, ſur 9 de large & 49 de circuit: on y compte 4 grands-vicaires, point d'abbayes & 60 paroiſſes Cet évêché érigé par le pape Jean XXII, en 1318 en faveur des ſeigneurs de Lévi, qui s'étoient ſignalés contre les Albigeois, eſt taxé 2500 florins & rapporte 24000 livres. Le chapitre de Saint-Maurice ſa cathédrale, a 3 dignitaires & 12 chanoines.

Les lieux principaux de ce diocèſe ſont :

Balbonne.	Mazères.
Belleſtat.	Mirebal.
Chalabre.	Mirepoix.
Liberſtat.	Peyrat.

DIOCÈSE DE LOMBEZ.

LE diocèſe de Lombez s'étend à 10 lieues de long, ſur 8 de large & 31 de circuit: on y compte 5 grands-vicaires, une abbaye & 90 paroiſſes: cet évêché, érigé en 1317

par le pape Jean XXII, étoit avant une abbaye de l'ordre de Saint-Auguſtin; il eſt taxé 2500 florins & rapporte 10000 livres. Le chapitre de Notre-Dame ſa cathédrale, a 4 dignitaires & 12 chanoines.

Les lieux principaux de ce diocèſe ſont :

L'île-en-Jourdain. Lombez.
L'île-en-Dodon. Montpezat.

Abbaye de filles de l'ordre de Cîteaux.

Saint-Bernard, à Lombez 230, rapporte 4000 l.

ARCHEVÊCHÉ DE BORDEAUX DANS LA GUIENNE.

Neuf Suffragans.

POITIERS, (Poitou)
LUÇON, (Poitou)
PÉRIGUEUX, (Périgord)
SARLAT, (Périgord)
SAINTES, (Saintonge)
LA ROCHELLE (Aunis)
AGEN, (Guienne)
CONDOM, (Gaſcogne)
ANGOULÊME, (Angoumois)

DIOCÈSE DE BORDEAUX.

LE diocèſe de Bordeaux s'étend à 15 lieues de long, ſur 5 de large & 44 de circuit : on y compte 4 grands-vicaires, 11 abbayes & 400 paroiſſes. Cet archevêché, auquel le pape Clement V, en 1306 transféra le titre de primat d'Aquitaine, étoit un évêché depuis le troiſième ſiècle; il eſt taxé 4000 florins & rapporte

55000 livres. Le chapitre de Saint-André ſa métropole, qui eſt très-belle, a 10 dignitaires & 24 chanoines.

Les lieux principaux de ce diocèſe ſont :

Blaye.	Leſparre.
Bordeaux.	Libourne.
Bourg.	L'île-Medoc.
Cadillac.	Saint-Emilion.
Caſtillon.	Sauve-Majeure.
Coutras.	Verteuil.

Abbayes d'hommes de l'ordre S. Benoît.

c. Saint-Sauveur de Blaye, à Blaye 222; taxé 400 florins, rapporte 4000 l.

c. Sainte-Croix de Bordeaux, à Bordeaux 219, taxée 500 florins, 15000 l.

c. Guiſtre ou Guitre, à 3 l. de Libourne 218, taxé 66 florins, 3500 l.

c. Notre-Dame-de-Sauve-Majeure; à 6 l. de Bordeaux 219, taxée 830 florins, 8000 l.

Abbayes d'hommes de l'ordre de Cîteaux.

c. Bonlieu, à 2 l. au nord de Bordeaux 219, taxé 57 florins, 2000 l.

c. La Faiſe, dans la Guienne, taxée 400 florins, rapporte 4500 l.

Abbayes d'hommes de l'ordre de S. Auguſtin.

c. Saint-Romain-de-Blaye, à Blaye 222, taxé 600 florins, 4000 l.

c. L'île de Medoc, à 10 l. de Bordeaux 210, taxée 1400 florins, 4000 l.

c. Saint-Vincent-de-Bourg, entre Blaye 222 & Fronſac, taxé 100 florins, 2000 l.

c. Verteuil, entre la Gironne & la mer, taxé 125 florins, 6500 l.

Abbaye d'hommes de l'ordre de Prémontré.

c. Pleine-Selve, à une l. de Blaye 222, taxée 60 florins, 2000 l.

DIOCÈSE DE POITIERS.

LE diocèſe de Poitiers s'étend à 21 lieues de long, ſur 15 de large & 74 de circuit: on y compte 8 grands-vicaires, 30 abbayes, & 722 paroiſſes. Cet évêché établi dès l'an 260, eſt taxé 2800 florins & rapporte 22000 livres. Le chapitre de Saint-Pierre ſa cathédrale, a 9 dignitaires & 24 chanoines.

Les lieux principaux de ce diocèſe ſont :

Bonnivet.	Mirebeau.
Chalandrai.	Moncontour.
Chandeniers.	Mortagne.
Chatelleraud.	Montmorillon.
Chef Boutonne.	Montreuil-Bonnin.
Confolent.	Mortemer.
Curſai.	Niort.
La-Motte-Sainte-Heraie.	Partenai.
La Trimoille.	Plaiſance.
Le Bourg-Archambault.	Poitiers.
Lezai.	Richelieu.
L'Île-Jourdain.	Ruffec.
Loudun.	Saint-Loup.
Luſſac.	Saint-Maixent.
Luſignan.	Sivrai.
Melle.	Thouars.
	Valence.
	Vivonne.

Abbayes d'hommes de l'ordre de S. Auguſtin.

c. Les Alleuds, à 3 l. de la Motte-Sainte-Heraie, 168 taxé 120 florins, rapporte 3000 l.

c. Chambons, entre Mauléon & Argenton 179, taxé 100 florins, 3500 l.

c. Charroux, à 10 l. de Poitiers 167, unie au chapitre de Brioude, taxé 300 florins, 6000 l.

c. Saint-Ciprien-de-Poitiers, à Poitiers 167, taxé 66 florins, 3700 l.

c. Saint-Léonard-de-Ferrières, à 3 l. de Thouars 172, taxé 60 florins, 2500 l.

c. Saint-Jouin-lès-Marnes, 200 Bénéfices dépendent de cette abbaye, à une l. de Moncontour 171, taxé 150 florins, 8000 l.

c. Laſſée en Brignon, à 2 l. de Montreuil-Bellai 147, taxée 50 florins, 2000 l.

c. Saint-Maixant, à 4 l. de Niort 169, taxé 1226 florins, 14000 l.

c. Montier-Neuf, à Poitiers 167, rapporte 5000 l.

c. Maureau, à 7 l. de Poitiers 167, taxé 60 florins, 1000 l.

c. Nanteuil en Vallée, à 7 l. d'Angoulême 203. 22 bénéfices dépendent de cette abbaye, elle eſt taxée 233 florins, & rapporte 5000 l.

c. Noaillé, à 3 l. de Poitiers 167, taxé 300 florins, 7000 l.

c. Quinçai, à une l. de Poitiers 167, taxé 250 florins, 2500 l.

c. Saint-Savin, à 9 l. de Poitiers 167, taxé 150 florins, 3000 l.

Abbayes d'hommes de l'ordre de Cîteaux.

c. Bonnevaux, à 2 l. de Poitiers 167, taxé 133 florins, 2500 l.

c. Les Chatelliers, à 9 l. de Niort 169, taxés 300 florins, 12000 l.

c. L'Etoile, à 6 l. de Poitiers 167, 3000 l.

R. Le Pin, à 2 l. de Poitiers 167, 6000 l.

c. Valence, à 5 l. de Vivonne 169, taxé 200 florins, 2300 l.

c. La Merci-Dieu ſur la Gatrempe, taxée 50 florins, rapporte 1400 l.

Abbayes d'hommes de l'ordre de S. Auguſtin.

R. Sainte-Croix d'Angle, à 9 l. de Poitiers 167, rapporte 1500 l.

c. La Celle-Saint-Hilaire, à Poitiers 167, taxée 133 florins, rapporte 7200 l.

c. Fontaine-le-Comte, à demi lieue au couchant de Poitiers 167, taxée 66 florins, rapporte 7000 l.

c. La Reau, 21 bénéfices dépendent de cette abbaye, taxée 100 florins, 2800 l.

c. Saint-Séverin, ſur la Boutonne près Dampierre, taxé 100 florins, 3500 l.

c. Celle, ou Notre-Dame-de-Celles ; à 5 l. de Saint-Maixant 169, taxée 500 florins, 9500 l.

c. Saint-Laon-de-Thouars, 172, taxé 150 florins, 2700 l

Abbayes de filles de l'ordre de S. Benoît.

Sainte-Croix, à Poitiers 167, 20000 l.

Saint-Jean-de-Bonneval, près de Thouars 179, rapporte 12000 l.

La Trinité-de-Poitiers, à Poitiers 167, rapporte 12000 l.

Fontevraut : cette abbaye eſt chef-d'ordre de Saint-Benoît, fondé par Robert d'Arbriſſel, à 3 l. de Saumur 143. Il y a des religieuſes & des religieux qui ſont tous ſoumis à l'abbeſſe, 80000 l.

DIOCÈSE DE LUÇON.

LE diocèſe de Luçon s'étend à 11 lieues de long, ſur 10 de large & 45 de circuit: on y compte 5 grands-vicaires, 11 abbayes & 230 paroiſſes. Cet évêché taxé 1000 florins, rapporte 24000 livres; il fut érigé par le pape Jean XXII; en 1317. Le chapitre de Notre Dame ſa cathédrale, a 12 dignitaires & 29 chanoines.

Les lieux principaux de ce Diocèſe ſont:

Apremont.	
Aizenai.	Montaigu.
Beaurepaire.	Marœuil.
Beauvoir.	Olonne.
Iſle Dieu.	Palluau.
La Garnache.	Pui-Belliard.
La Motte-Achard.	Reaumur.
La Roche-ſur-Yon.	Saint-Hermine.
Les Eſſars.	Saint-Gilles.
Luçon.	Talmond.

Abbayes d'hommes de l'ordre de S. Benoît.

c. Breuil-Herbaud, à 2 l. de Palluau, pe-

tite ville entre Montaigu 213 & Saint-Gilles, taxé 193 florins, rapporte 3000 l.

c. La Grenetière, à 6 l. de Mauléon, taxée 200 florins, 6000 l.

c. Saint-Michel en l'Herm, à 5 l. de Luçon 170, unie au college Mazarin à Paris, rapporte 30000 l.

c. Orbestier, à 2 l. de Talmont 172, taxé 80 florins, 4000 l.

c. Talmond, à 3 l. des Sables-d'Olonne 172, taxé 150 florins, 4000 l.

c. Ile-Chauvet, entre Machecou 162 & la Garnache, elle est occupée actuellement par les Camaldules, taxée 100 florins, 4000 l.

Abbayes d'hommes de l'ordre de Cîteaux.

c. Bois-Grosland, à 6 l. des Sables-d'Olonne 172, taxé 80 florins, 1800 l.

c. Notre-Dame-de-la-Blanche, dans l'île de Noir Moutier, taxée 133 florins, 6000 l.

c. Trisai, à 5 l. de Luçon 170, taxé 63 florins, 5000 l.

Abbayes d'hommes de l'ordre de S. Augustin.

c. Angles, près la mer, à 6 l. de Luçon 170, taxé 180 florins, 3000 l.

c. Fontenelles, dans les Bois, à 8 l. de Luçon 170, près la Roche-ſur-Yon, taxé 80 florins, 2500 l.

Abbaye d'hommes de l'ordre de Prémontré.

c. Lieu-Dieu en Jard, près la mer, à 5 l. de Luçon 170, taxé 150 florins, rapporte 7500 l.

DIOCÈSE DE PÉRIGUEUX.

LE diocèſe de Périgueux s'étend à 12 lieues de long, ſur 11 de large & 44 de circuit : on y compte 5 grands-vicaires, 9 abbayes & 400 paroiſſes. Cet évêché taxé 2590 florins, rapporte 24000 livres; il fut érigé dans le premier ſiècle, & reconnoît ſaint Front pour ſon premier évêque. Le chapitre de Saint-Front ſa cathédrale, a 8 dignitaires & 24 chanoines.

Les lieux principaux de ce diocèſe ſont :

Bergerac.	Coutras.
Champagnac.	Hautefort.
Chaſtillon.	Limeli.

Montignac.
Muſſidan.
Montravel.
Nontron.
Périgueux.
Riberac.
Roche-Chalais.
Saint-Pardoux.
Thiviers.

Abbayes d'hommes de l'ordre de S. Benoît.

c. Brantôme, à 4 l. de Périgueux 217, taxé 400 florins; rapporte 3600 l.

c. Tourtoirac, à 6 l. de Périgueux 218, taxé 120 florins, 1600 l.

c. Saint-Aſtier, autre-fois de Saint-Benoît, elle a été ſécularisée, cependant le chef conſerve le titre d'abbé, à 3 l. de Périgueux 218, elle rapporte, 1600 l.

Abbayes d'hommes de l'ordre de Cîteaux.

c. Aubeterre, à 9 l. oueſt de Périgueux 218, rapporte, 18000 l.

c. Boſchaud, taxé 78 florins, 1500 l.

c. La Peyrouſe, à 6 l. de Périgueux 218, taxée 200 florins, 4000 l.

Abbayes d'hommes de l'ordre de S. Auguſtin.

c. Chaſtres, à 8 l. de Périgueux 218, près le bas Limoſin, taxé 60 florins, 1300 l.

R. Chancelade, à une l. de Périgueux 218 ; rapporte 20000 l.

Abbaye de filles de l'ordre de S. Benoît.

Ligueux, près de Périgueux, rapporte 10000

DIOCÈSE DE SARLAT.

LE diocèse de Sarlat s'étend à 11 lieues de long, sur 5 de large & 25 de circuit : on y compte 6 grands-vicaires, 4 abbayes & 130 paroisses. Cet évêché érigé en 1317 par le pape Jean XXII, est taxé 742 florins, & rapporte 37000 livres. Le chapitre de Saint-Sardos sa cathédrale, a 3 dignitaires & 14 chanoines.

Les lieux principaux de ce diocèse sont :

Beaumont.	Monpazier.
Biron.	Sarlat.
Issigeac.	Villefranche.

Abbayes d'hommes de l'ordre de S. Benoît.

C. Terrasson, à l'extrémité du Périgord, à 4 l. de Sarlat 224, taxé 300 florins, rapporte 3500 l.

Abbayes d'hommes de l'ordre de Cîteaux.

c. Cadouin, à 7 l. de Sarlat 224, taxé 500 florins, rapporte 3600 l.

c. Saint-Amand, à 4 l. de Sarlat 224, taxé 400 florins, 1800 l.

Abbaye de filles de l'ordre de S. Auguſtin.

Fontgouffier, à 4 l. de Sarlat 224, 3500 l.

DIOCÈSE DE SAINTES.

LE diocèſe de Saintes, à 13 lieues de long, ſur 7 de large & 35 de circuit: on y compte 8 grands-vicaires, 14 abbayes & 291 paroiſſes. Cet évêché taxé 2000 florins, rapporte 20000 livres; l'évêque a haute, moyenne & baſſe juſtice ſur les trois quarts de la ville, & perçoit dans les mois d'Août & de Septembre les droits du fermier du domaine ſur la vente des marchandiſes. Le chapitre de Saint-Pierre ſa cathédrale, à 5 dignitaires & 24 chanoines.

Les lieux principaux de ce diocèſe ſont:

Baigne. Brouage.

Maigné.	Saintes.
Marennes.	Taillebourg.
Mortagne.	Talmont.
Soubise.	Tonnai-Boutonne.

Abbayes d'hommes de l'ordre de S. Benoît.

R. Saint-Etienne-de-Brenne, à 2 lieues de Barbezieux 194, rapporte 3000 l.

C. Saint-Etienne-de-Vaux, à une l. de Royan 296, taxé 150 florins, 2200 l.

C. Beaigne, à 2 l. de Barbezieux 194, taxé 500 florins, 3000 l.

C. Baſſac, à Jarnac, Bourg à 2 l. de Cognac 194, taxé 144 florins, 2500 l.

C. Font-Douce, à 3 l. de Saintes, 197, taxé 144 florins, 4000 l.

C. Saint-Jean-d'Angeli, à 3 l. de Saintes 197, taxé 1333 florins, 12000 l.

C. Saint-Leger, ou Liguaire, à une l. de Niort 169, taxé 150 florins, 10000 l.

C. Madion, en Saintonge, taxé 200 florins, rapporte 1200 l.

Tenailles, abbaye qui a été réunie au college de Saintes, rapporte 3600 l.

C.

c. Tonnai-Charente, en Saintonge, taxé 60 florins, 1600 l.

Abbaye d'hommes de l'ordre de Cîteaux.

c. La Frenade, à une l. de Cognac 194, taxée 200 florins, rapporte 1500 l.

Abbayes d'hommes de l'ordre de S. Auguſtin.

c. Chaſtres, à une l. de Cognac 194, taxé 100 florins, 1300 l.

c. Sablanceaux, à 3 l. de Saintes 197, rapporte 3500 l.

Abbaye de filles de l'ordre de S. Benoît.

Notre-Dame de Saintes, à Saintes 197, rapporte 6000 l.

DIOCÈSE DE LA ROCHELLE.

LE diocèſe de la Rochelle s'étend à 15 lieues de long, ſur 4 de large & 41 de circuit : on y compte 2 grands-vicaires, 10 abbayes & 108 paroiſſes. Cet évêché qui fut transféré des Mailleſais en 1648, eſt taxé 742 florins & rapporte 36000 livres. Le chapitre de Saint-Louis la cathédrale, a 8 dignitaires & 20 chanoines.

Les lieux principaux de ce diocèse sont :

Airvaut.	La Rochelle.
Argenton.	Mailezais.
Breſſure.	Marans.
Fontenai-le-Comte.	Mauléon.
Hériſſon.	Rochefort.
Iſle-de-Ré.	Saint-Martin.
Iſle d'Oleron.	Surgeres.

Abbayes d'homme de l'ordre de S. Benoît.

c. Belle-Fontaine, aux confins de l'Anjou, à 12 l. oueſt de Touars 172, les feuillans occupent cette abbaye depuis 1642, taxée 80 florins, rapporte 4000 l.

R. Notre-Dame-de-l'Abſie, dans le bas Poitou, entre Fontenai-le-Comte & Thouars 172, rapporte 2000 l.

Abbayes d'hommes de l'ordre de Cîteaux.

c. La Grace-Dieu, à 3 l. de Marans 196, taxée 80 florins, 6000 l.

c. Saint-Léonard de Chaumes, à une l. de la Rochelle 192, taxé 60 florins, 1800 l.

c. Moreilles, à 4 l. de Marans 196, 9000 l.

c. Notre-Dame-de-Charon, près Marans 196, rapporte 1800 l.

R. Notre-Dame-de-l'île-de-Ré, rapporte 7000 l.

Abbayes d'hommes de l'ordre de S. Auguſtin.

C. Airvau, à 3 l. de Thouars 172 taxé 350 florins, 6000 l.

R. La Trinité-de-Mauléon, à 10 l. de Thouars 172, rapporte 4200 l.

C. Nioeuil, à 1 l. de Fontenai-le-Comte 170. Elle a environ 40 bénéfices qui en dépendent, & eſt unie au chapitre de la Rochelle.

DIOCÈSE D'AGEN.

LE diocèſe d'Agen s'étend à 14 l. de long, ſur 6 de large & 32 de circuit : on y compte 4 grands-vicaires, 5 abbayes & 400 paroiſſes. Cet évêché, taxé 2440 florins, rapporte 35000 livres ; il a pour premier évêque ſaint Caprais qui ſouffrit le martire en 287, ſes ſucceſſeurs prennent la qualité de comtes d'Agen. Le chapitre de Saint-Etienne ſa cathédrale eſt auſſi très-ancienne, puiſqu'il fut fondé par ſaint Martial ; il a 5 dignitaires & 14 chanoines.

Les lieux principaux de ce diocèſe ſont :

Agen.	Marſac.
Clairmont.	Miremont.
Eguillon.	Monflanquin.
Fumel.	Monſegur.
Gondon.	Montagu.
Lauzun.	Pujols.
Marmande.	Villeneuve.

Abbayes d'hommes de l'ordre de S. Benoît.

1. Clerac, à 3 lieues d'Agen 221, rapporte 8000 l.

c. Eſſei, à 4 l. de Clerac 223, taxé 800 florins, 1800 l.

c. Saint-Maurin, ou Saint-Maurice, à 4 l. d'Agen 221, taxé 10 florins, 2000 l.

Abbayes d'hommes de l'ordre de Cîteaux.

c. Gondon, dans l'Agenois, taxé 120 florins, 1500 l.

c. Pérignac, près Monpezat, à 4 l. d'Agen 221, taxé 70 florins, rapporte 2000 l.

DIOCÈSE DE CONDOM.

LE diocèſe de Condom s'étend à 8 lieues de long, ſur 7 de large & 22 de circuit : on y compte 4 grands-vicaires, 140 paroiſſes, il n'y a point d'abbayes. Cet évêché taxé 2500 florins, rapporte 60000 livres ; il fut érigé par Jean XXII, l'an 1317. L'évêque eſt ſeigneur en partie de la ville. Le chapitre de Saint-Pierre ſa cathédrale, à 2ª dignitaires & 12 chanoines.

Les lieux principaux de ce diocèſe ſont :

Cabaret.
Condom.
Mont-de-Marſan.
Nerac.
Prouillan.

DIOCÈSE D'ANGOULÊME.

LE diocèſe d'Angoulême s'étend à 12 l. de long, ſur 9 de large & 38 de circuit : on y compte 3 grands-vicaires, 7 abbayes & 290 paroiſſes. Cet évêché dont l'évêque prend la qualité d'archichapelain du roi en

Aquitaine, & de baron de la Paire, & fut fondé ſur la fin du troiſième ſiècle, ſaint Auſone eſt ſon premier êvêque; il eſt taxé 1000 florins & rapporte 20000 livres; le chapitre de Saint-Pierre ſa cathédrale, a 5 dignitaires & 28 chanoines.

Les lieux principaux de ce diocèſe ſont:

Angoulême.	La Frenade.
Barbezieux.	La Rochefoucaut.
Bouteville.	Monbrun.
Chaſſeneuil.	Montignac.
Cognac.	Sanſac.
Jarnac.	Villebois.
La Vauguion.	

Abbayes d'hommes de l'ordre de S. Benoît.

c. Saint-Amand-de-Boiſſe, à une l. de la Rochefoucaut, 195, taxé 108 florins, rapporte 3000 l.

Blanzac, à une l. de Cognac 194, elle eſt ſécularisée, cependant le chef conſerve le titre d'abbé.

c. Notre Dame-de-Bournet, à 5 l. d'Angoulême, rapporte 3500 l.

c. Saint-Sybar-lès-Angoulême, près Angoulême 203, rapporte 3500 l.

Abbaye d'hommes de l'ordre de Cîteaux.

r. Notre-Dame-de-Gros-Bos, à 4 l. d'Angoulême 203, rapporte 3000 l.

Abbayes d'hommes de l'ordre de S. Auguſtin.

c. Celle-Frouin, à 6 l. d'Angoulême 203, taxé 66 florins, 3000 l.

c. La Couronne, à une l. d'Angoulême 203, taxée 174 florins, 5000 l.

Abbaye de filles de l'ordre de S. Benoît

Sainr-Auſonne, près Angoulême jouit de 14000 l.

ARCHEVÊCHÉ D'AUCH.

EN GASCOGNE.

Dix Suffragans.

BAYONNE, (Biscaye)
L'ESCAR, (Bearn)
OLERON, (Bearn)
BAZAS, (Guienne)
LEICTOURE, (Gascogne)
TARBES, (Gascogne)
ACQS, ou DAX, (Gascogne)
COMMINGES, (Gascogne)
AIRES, (Gascogne)
COUSERANS, (Gascogne)

DIOCÈSE D'AUCH.

LE diocèse d'Auch, a 20 lieues de long, sur 11 de large & 47 de circuit : on y compte 6 grands-vicaires, 8 abbayes & 373 paroisses. Cet archevêché taxé 10000 florins rapporte 120000 livres ; il fut érigé en 879. L'archevêque qui partage la seigneurie de la ville

ville d'Auch, avec le comte d'Armagnac prend la qualité de primat d'Aquitaine. Le chapitre de Notre-Dame ſa cathédrale, qui eſt très-belle, a 14 dignitaires & 20 chanoines; le Roi, comme comte d'Armagnac, eſt premier chanoine; le bas-chœur eſt compoſé de 34 prébendés, 12 chapelains royaux. Il y a dans ce diocèſe 10 archidiaconnés, 30 archiprêtres & 9 collégiales.

Les lieux principaux de ce diocèſe ſont :

Saint-Aignan.
Auch.
Baſſoues.
Caſtelgeloux.
Caſtelnau.
Cère.
Eauſe.
Faget.
Jegun.
Florence.
La Sauvetat.
Lavardens.
Luſſan.
Magnoac.
Maſſeoube.
Mirande.
Montaut.
Monleſun.
Montaſtruc.
Monteſquiou.
Nogaro.
Pavie.
Roquelaure.
Puits-Caſquier.
Saint-Juſtin.
Valence.
Vic-de-Fezenzac.

Abbayes d'hommes de l'ordre de S. Benoît.

c. Peſſant, dans le bas Armagnac, taxé 150 florins, rapporte 3000 l.

c. Saramon, à 4 l. d'Auch 228, taxé 50 florins, 2800 l.

c. Simorre, à 5 l. d'Auch 228, taxé 300 florins, 4000 l.

Abbayes d'hommes de l'ordre de Cîteaux.

c. Bardoue, près de Mirande 130, taxé 1500 florins, 10000 l.

R. Bouillas, à 2 lieues de Leictoure 229, rapporte 3000 l.

c. Floran, en Gaſcogne au comté de Fezenſac, taxé 66 florins, 2000 l.

c. Gimont, à une l. d'Auch 228, taxé 633 florins, 8500 l.

Abbaye d'hommes de l'ordre de Prémontré.

c. La Caſe-Dieu, autrefois mère des monaſtères de cet ordre, taxé 618 florins, rapporte 3600 l.

DIOCÈSE DE BAYONNE.

LE diocèse de Bayonne s'étend à 15 l. de long, sur 11 de large & 41 de circuit: on y compte 7 grands-vicaires, 2 abbayes & 72 paroisses. Cet évêché, taxé 100 florins, rapporte 19000 livres; il fut érigé vers le neuvième siècle: le chapitre de Notre-Dame sa cathédrale, n'a que 12 chanoines.

Les lieux principaux de ce diocèse sont:

Bayonne.
Gramont.
Saint-Jean-de-Luz.
Saint-Jean-pied-de-port.
Saint-Palais.

Abbayes d'hommes de l'ordre de Prémontré.

C. La Honce, à une l. de Bayonne 226, rapporte. 2000 l.

Urdache, à 5 l. de Bayonne 226, rapporte 1200 l.

Abbaye de filles de l'ordre de Cîteaux.

Saint-Bernard, près Bayonne 226, vaut 5000 l.

DIOCÈSE DE LESCAR.

LE diocèſe de Leſcar s'étend à 9 lieues de long, ſur 6 de large & 24 de circuit: on y compte 6 grands-vicaires, 3 abbayes & 240 paroiſſes. Cet évêché établi dans le cinquième ſiècle, eſt taxé 1300 florins & rapporte 15000 livres; l'évêque eſt premier conſeiller du Parlement de Pau, & préſident des Etats de Bearn. Le chapitre de Notre-Dame ſa cathédrale, qui a de magnifiques & riches ornements, a 16 chanoines.

Les lieux principaux de ce diocèſe ſont:

Leſcar.	Ortez.
Mioſſens.	Pau.
Morlas.	Savignac.

Abbaye d'hommes de l'ordre de S. Benoît.

c. La Réolle, à 3 l. de Leſcar 339, taxée 317 florins, rapporte 2000 l.

Abbaye d'hommes de l'ordre de Cîteaux.

c. Saubalade, à 4 l. d'Orthés 239, taxée 66 florins, 2200 l.

Abbaye de filles de l'ordre de Cîteaux.

Saint-Sigiſmond, près d'Orthés 239, rapporte 4000 l.

DIOCÈSE D'OLÉRON.

LE diocèſe d'Oléron a 12 lieues de long, ſur 11 de large & 35 de circuit : on y compte 6 grands-vicaires, une abbaye & 200 paroiſſes. Cet évêché, taxé 600 florin, rapporte 13000 livres. Le chapitre de Notre-Dame ſa cathédrale, a un dignitaire & 12 chanoines.

Les lieux principaux de ce diocèſe ſont :

Aigues-Caudes.	Oléron.
Notre-Dame-de-Surance.	Leſcun.

Abbaye d'hommes de l'ordre de S. Benoît.

Saint-Vincent-du-Luc, à 2 l. d'Oléron 140, occupée par des Barnabites, donne entrée aux Etats de Bearn, taxé 150 florins, 5500 l.

DIOCÈSE DE BAZAS.

LE diocèſe de Bazas à 18 lieues de long, ſur 11 de large & 48 de circuit: on y compte 5 grands vicaires, 4 abbayes & 150 paroiſſes. Cet évêché déjà établi dans le cinquième ſiècle, eſt taxé 600 florins & rapporte 18000 livres. Le chapitre de Saint-Jean-Baptiſte ſa cathédrale, a 6 dignitaires & 18 chanoines.

Les lieux principaux de ce diocèſe ſont :

Bazas.	La Réole.
Buzet.	Marmande.
Caſtel-Jeloux.	Sainte-Baſeille.
Caſtelnau.	

Abbayes d'hommes de l'ordre de S. Benoît.

c. Blaſimont, à 2 l. de Caſtel-Moron 223, taxé 196 florins; rapporte 1500 l.

c. Saint-Ferme, près de Libourne 218, taxé 400 florins, 5000 l.

Abbayes d'hommes de l'ordre de Cîteaux.

c. Font-Guillem, à 2 l. de Bazas 222, taxé 66 florins, rapporte 2200 l.

n. Rivet, ou le Rivet, rapporte 500 l.

DIOCÈSE DE LEICTOURE.

LE diocèſe de Leictoure s'étend à 6 l. de long, ſur 3 de large; il a 2 grands-vicaires, 79 paroiſſes & point d'abbaye. Cet évêché, qui eſt ancien, eſt taxé 1600 florins & rapporte 18000 livres. Le chapitre de Saint-Gervais & Saint-Protais ſa cathédrale, a 4 dignitaires & 12 chanoines.

DIOCÈSE DE TARBES.

LE diocèſe de Tarbes a 18 lieues de long, 6 de large & 44 de circuit: on y compte 3 grands-vicaires, 6 abbayes & 140 paroiſſes. Cet évêché, taxé 1200 florins, rapporte 22000 livres; l'évêque eſt Préſident des Etats de Bigorre, l'ancienneté de cet évêché, eſt marquée par un de

ſes évêques qui aſſiſta au concile d'Agde en 506. Le chapitre de Notre-Dame ſa cathédrale, a 9 dignitaires & 14 chanoines.

Les lieux principaux de ce diocèſe ſont :

Antin.	Lux.
Barréges.	Montbourget.
Bagneres.	Tarbes.
Lourde.	Vic.

Abbayes d'hommes de l'ordre de S. Benoît.

c. Saint-Savin, au pied des monts Pyrenés, taxé 300 florins, rapporte 2400 l.

c, Saint-Sever de-Ruſtan, à 2 l. de Tarbes 231, taxé 231 florins, 2500 l.

c. Saint-Pé-de-Genères, au pied des Pyrenés, taxé 300 florins, 2300 l.

c. Taſque, dans le Bigorre, taxé 50 florins, 1800 l.

c. La Réole-Saint-Orens, à 4 l. de Bazas 222, taxée 50 florins, 3000 l.

Abbaye d'hommes de l'ordre de Cîteaux.

c. L'Eſcale-Dieu, dans le Bigorre, taxée 450 florins, 1600 l.

DIOCÈSE D'ACQS, ou DAX.

LE diocèse d'Acqs, ou Dax, a 20 lieues de long, sur 8 de large & 56 de circuit : on y compte 5 abbayes & 196 paroisses. Cet évêché, taxé 500 florins, rapporte 14000 livres; il fut érigé vers le quatrième siècle & reconnoît pour son plus ancien évêque saint Gratien. Le chapitre de Notre-Dame sa cathédrale, a 10 chanoines.

Les lieux principaux de ce diocèse sont :

Cap-Breton.
Dax.
Levignac.
Montault.
Tartas.

Abbayes d'hommes de l'ordre de S. Benoît.

R. Notre-Dame-la-Caignotte, à 10 l. de Dax 227, rapporte 2000 l.

C. Sordes, à 4 l. de Dax 227, taxé 150 florins, 10000 l.

Abbayes d'hommes de l'ordre de Prémontré.

C. Arthoux, rapporte 1500 l.

c. Ville-Dieu, taxé 33 florins, rapporte 2600 l.

DIOCÈSE DE COMMINGES.

LE diocèſe de Saint-Bertrand de Comminges, a 14 lieues de long, ſur 10 de large & 43 de circuit: on y compte 7 grands-vicaires, 4 abbayes & environ 200 paroiſſes. Cet évêché, taxé 4000 florins, rapporte 28000 livres; l'évêque prend le titre de ſeigneur de Comminges & de baron de Saint-Pé; il entre aux Etats de Languedoc, parce qu'une partie de ſon diocèſe eſt ſituée dans cette province. Le chapitre de Saint-Bertrand ſa cathédrale, a 4 dignitaires & 12 chanoines.

Les lieux principaux de ce diocèſe ſont:

Caſtillon.	Saint-Gaudens.
Comminges.	Sarancolin.

Abbayes d'hommes de l'ordre de Cîteaux.

c. Niſort ou Beniſſons-Dieu, à Niſort dans le comté de Comminges, rapporte 3000 l.

c. Bonnefont, au couchant de celle de Niſort, taxée 10000 florins, 7000 l.

Abbaye de filles de l'ordre de S. Benoît.

Saint-Laurent, près Saint-Bertran-de Comminges 230, rapporte 2000 l.

Abbaye de filles de l'ordre de Cîteaux.

Favas, ou Lume-Dieu de Fabas, près la rivière de Salat, l'abbaye eſt transférée à Toulouſe & rapporte 2000 l.

DIOCÈSE D'AIRE.

LE diocèſe d'Aire, à 13 l. de long, ſur 10 de large & 40 de circuit : on y compte 3 grands-vicaires, 5 abbayes & 210 paroiſſes. L'ancienneté de cet évêché eſt marquée par Pierre, prêtre de ſon Egliſe, qui fut député par ſon évêque pour le concile tenu à Agde en 506. Il eſt taxé 1200 florins & rapporte 35000 livres. Le chapitre de Notre-Dame ſa cathédrale, a 2 dignitaires & 10 chanoines.

Les lieux principaux de ce diocèſe ſont :

Aire.	Grenade.
Albret.	Mont-de-Marſan.
Caſtelnau.	Ville-Dieu.

Abbayes d'hommes de l'ordre de S. Benoît.

c. Saint-Sever, à 3 l. de Mont-de-Marſan, taxé 50 florins, rapporte 8000 l.

r. Pimbes, ou Pimbou, ſur la frontière du Bearn ; elle eſt collegialle & élective, rapporte 4000 l.

r. Saint-Loubouer, elle eſt ſécularisée, à 2 l. d'Aire 228, rapporte 3000 l.

Le Mas-d'Aire, réunie à l'évêché.

Abbaye d'hommes de l'ordre de Cîteaux.

c. Pontault, à 4 l. d'Aire 228, taxé 50 florins, rapporte 4300 l.

Abbaye d'hommes de l'ordre de Prémontré.

r. Saint-Jean-de-Caſtel, à 4 l. d'Aire 228, rapporte 5000 l.

DIOCÈSE DE SAINT-LIZIER ou DE COUSERANS.

LE diocèſe de Saint-Lizier ou de Couſerans, 12 lieues de long, ſur 10 de large & 33 de circuit : on y compte 7 grands-vicaires, une abbaye, 82 paroiſſes & une chapelle qui attire beaucoup de pélerins. Cet évêché fut érigé vers le cinquième ſiècle, il eſt taxé 1000 florins & rapporte 30000 livres ; il a 2 cathédrales qui ont chacune 4 dignitaires & 12 chanoines ; l'ancienne eſt dédiée à la Vierge, & la nouvelle à ſaint Tricez.

Les lieux principaux de ce diocèſe ſont :

Saint-Girons.	Saint-Orens.
Saint-Lizier.	Salardon.

Abbaye d'hommes de l'ordre de Prémontré

c. Combelongue, à 2 l. de Saint-Lizier 231, taxé 460 florins, rapporte 2000 l.

ARCHEVÊCHÉ DE NARBONNE, EN LANGUEDOC.

Dix Suffragans.

MONTPELLIER, (Languedoc)
CARCASSONE, (Languedoc)
BÉZIERS, (Languedoc)
SAINT-PONS DE TOMIÈRES, (Languedoc)
LODÈVE, (Languedoc)
AGDE, (Languedoc)
NISMES, (Languedoc)
ALAIS, (Languedoc)
USEZ, (Languedoc)
ALET, (Languedoc)

DIOCÈSE DE NARBONNE.

LE diocèſe de Narbonne s'étend à 14 lieues de long, ſur 12 de large & 44 de circuit : on y compte 8 grands vicaires, 6 abbayes & 240 paroiſſes. Cet archevêché taxé 9000 florins, rapporte 160000 livres. Son premier évêque, fut à ce que l'on croit,

le Proconsul Sergius-Paulus converti par saint Paul ; l'Archevêque préside aux Etats de la province & prend le titre de primat ; il est seigneur de la moitié de la ville & le Roi l'est de l'autre. Le chapitre de Notre-Dame sa métropole, a 5 dignitaires & 20 chanoines.

Les lieux principaux de ce diocèse sont :

Limoux.	Quarante.
Narbonne.	Saint-Policarpe.
Périac.	Sigean.
Pérignan ou Fleuri.	

Abbayes d'hommes de l'ordre de S. Benoît.

C. Les Cannes, à 8 l. de Narbonne 325, taxés 800 florins, rapporte 3000 l.

C. Saint-Policarpe, à 2 l. d'Alet 315, taxé 300 florins, 1500 l.

Abbaye d'hommes de l'ordre de Cîteaux.

C. Fonfroide, à 4 l. de Narbonne 325, taxée 2000 florins, 8000 l.

Abbaye d'hommes de l'ordre de S. Auguſtin.

c. Quarante, à 3 l. de Narbonne 325, taxé 500 florins, rapporte 1800 l.

Abbayes de filles de l'ordre de Cîteaux.

Les Olives, dans la ville de Narbonne 325, rapporte 4000 l.

Sainte-Claire-d'Aſile, abbaye d'Urbaniſtes de Sainte-Claire, 4000 l.

Egliſe Collégiale.

Saint-Paul de Narbonne 325, eſt une abbaye ſécularisée, le doyen a le titre d'abbé, rapporte 6000 l.

DIOCÈSE DE MONTPELLIER.

LE diocèſe de Montpellier s'étend à 8 l. de long, ſur 6 de large & 26 de circuit : on y compte 4 grands-vicaires ; 4 abbayes & 220 paroiſſes. Cet évêché, qui a été transféré de Maguelone en 1530, eſt taxé 4000 florins ;

florins, & rapporte 32000 livres. Le chapitre de Saint-Pierre sa cathédrale, a 7 dignitaires & 24 chanoines.

Les lieux principaux de ce diocèse sont :

Fabrégues.	Montpellier.
Frontignan.	Port-Louis, ou de
Gange.	Cette.
Lunel.	

Abbaye d'hommes de l'ordre de S. Benoît.

c. Aniane, à 4 l. de Lodeve 331, taxée 813 florins, rapporte 12000 l.

Abbayes de filles de l'ordre de S. Benoît.

Saint-Geniez, à 2 l. de Montpellier 322, réunie à Sigean, rapporte 5000 l.

Gigean, à Gigean 223, rapporte 13000 l.

Abbaye de filles de l'ordre de Cîteaux.

Vigniogou, en Languedoc, rapporte 6000 l.

DIOCÈSE DE CARCASSONNE.

Le diocèse de Carcassonne s'étend à 7 l. de long, sur 6 de large & 21 de circuit: on y compte 5 grands-vicaires, 5 abbayes & 96 paroisses. Cet évêché, taxé 6000 florins, rapporte 35000 livres; il fut érigé vers l'an 300 & reconnoît pour premiers évêques, saint Hilaire & saint Valère. Le chapitre de Saint-Nazaire sa cathédrale, a 4 dignitaires & 15 chanoines.

Les lieux principaux de ce diocèse sont :

Carcassonne.	Montlaur.
Mas-de-Cabardes.	Rieux.

Abbayes d'hommes de l'ordre de S. Benoît.

c. La Grâce, à 4 l. de Carcassonne 214, taxée 4633 florins, rapporte 18000 l.

c. Saint-Hilaire, à 2 l. de Carcassonne 314, taxé 100 florins, 1200 l.

c. Montolieu, à 3 l. de Carcassonne 314, taxé 314 florins, 2000 l.

Abbaye d'hommes de l'ordre de Cîteaux.

Ville-Longue, à 3 l. de Carcaſſonne 134, taxée 300 florins, rapporte 1200 l.

Abbaye de filles de l'ordre de Cîteaux.

Rieunette, à Carcaſſonne 314, réunie à Saint-Bernard de Lombez, rapporte 3000 l.

DIOCÈSE DE BÉZIERS.

LE diocèſe de Béziers s'étend à 9 lieues de long, ſur 6 de large & 26 de circuit: on y compte 5 grands-vicaires, 5 abbayes & 106 paroiſſes. Saint Aphrodiſe qui vivoit dans le quatrième ſiècle, eſt regardé comme ſon premier évêque; il eſt taxé 2008 florins & rapporte 30000 livres. Le chapitre de Saint-Nazaire ſa cathédrale, a 6 dignitaires & 12 chanoines.

Les lieux principaux de ce diocèſe ſont:

Béziers.	Villemagne.
Sérignan.	Villeneuve.

Abbayes d'hommes de l'ordre de S. Benoît.

c. Saint-Aphrodise, sécularisée à Beziers 324 rapporte 1000 l.

c. Saint-Pierre-de-Jonselles ou Juncels, à 2 l. de Lodève 331, taxé 500 florins,

c. Illemagne, à 5 l. de Beziers, 324, taxée 400 florins, 1700 l.

Abbaye d'hommes de l'ordre de S. Augustin.

c. Saint-Jacques-de-Beziers, à Beziers 324, taxé 153 florins, 1600 l.

Abbaye de filles de l'ordre de S. Augustin.

Le Saint-Esprit de Beziers, à Beziers 324, rapporte 4000 l.

DIOCÈSE DE SAINT-PONS.

LE diocèse de Saint-Pons s'étend à 6 l. de long, sur 5 de large & 20 de circuit: on y compte 2 grands-vicaires, une abbaye & 40 paroisses. Cet évêché, érigé par le pape Jean XXII en 1318, étoit une abbaye

de l'ordre de Saint-Benoît ; il eſt taxé 3400 florins & rapporte 30000 livres ; l'évêque eſt le ſeul ſeigneur de la ville. Le chapitre de Saint-Pons ſa cathédrale, a 5 dignitaires & 16 chanoines.

Les lieux principaux de ce diocèſe ſont :

Angle. Saint-Pons.

Abbaye d'hommes de l'ordre de S. Benoît.

c. Saint-Chignan-de-la-Corne, entre Saint-Pons & Béziers 324, taxé 400 florins, 1000 l.

DIOCÈSE DE LODÈVE.

LE diocèſe de Lodève s'étend à 5 lieues de long, ſur 4 de large & 17 de circuit : on y compte 2 grands-vicaires, 3 abbayes & 48 paroiſſes. Cet évêché, un des plus anciens du royaume, eſt taxé 1060 florins, & rapporte 21000 livres. L'évêque prend la qualité de comte de Monbrun, qui eſt un château près de Lodève ; il a haute Juſtice comme ſeigneur de la ville. Le chapitre de Saint-Genès & Saint-Fulcran ſa cathédrale, a 3 dignitaires & 12 chanoines.

Les lieux principaux de ce diocèſe ſont :

Clermont. Montpeiroux.
Le Cailar. Saint-Jean-de-Foz.
Lodève.

Abbayes d'hommes de l'ordre de S. Benoît.

c. Saint-Guillem, ou Saint-Guillaume-du-Déſert, à 2 l. de Lodève 331, taxé 600 florins, 4500 l.

c. Saint-Sauveur, à Lodève 331, taxé 400 florins, 1500 l.

Abbaye de filles de l'ordre de Benoît.

Gorian, à 3 l. de Lodève 331, 3000 l.

DIOCÈSE D'AGDE.

LE diocèſe d'Agde s'étend à 6 lieues de long, ſur 5 de large & 20 de circuit : on y y compte 3 grands-vicaires, 2 abbayes & 19 paroiſſes. Cet évêché, taxé 1500 florins, rapporte 40000 livres ; il fut érigé en 453 & reconnoît Sophronius pour ſon premier évêque. Le chapitre de Saint-Etienne ſa cathédrale, a 4 dignitaires & 12 chanoines.

Les lieux principaux de ce diocèſe ſont :

Agde.	Marſeillan.
Florenſac.	Pézénas.

Abbaye d'hommes de l'ordre de S. Benoît.

c. Saint-Thiberi, à 2 l. d'Agde 326, taxé 1000 florins, rapporte 3700 l.

Abbaye d'hommes de l'ordre de Cîteaux.

c. Valmagne ou Vallemagne, à 5 l. de Pézénas 324, taxée 1400 florins, 8500 l.

DIOCÈSE DE NISMES.

LE diocèſe de Niſmes s'étend à 10 l. de long, ſur 6 de large & 32 de circuit : on y compte 3 grands-vicaires, 3 abbayes & 90 paroiſſes. Cet évêché, taxé 1200 florins, rapporte 26000 livres ; fut érigé dans le cinquième ſiècle, il reconnoît Sédatus pour ſon premier évêque. Le chapitre de Notre-Dame ſa cathédrale, a 8 dignitaires & 16 chanoines.

Les lieux principaux de ce diocèſe ſont :

Aiguemorte.	Niſmes.
Beaucaire.	Le Caila.

Sauve-Saint-Pierre. Sommieres.

Abbaye d'hommes de l'ordre de S. Benoît.

Saint-Gilles, à 3 l. de Beaucaire 328; elle eſt ſécularisée, le chef du chapitre porte toujours le titre d'abbé & jouit de 14000 l.

Pſalmodie, à Aiguemortes ſécularisée & réunie à l'évêché d'Alais, vaut 10000 l.

Abbaye d'hommes de l'ordre de Cîteaux.

c. Franquevaux, à une l. de Saint-Gilles 332, taxé 40 florins, 2000 l.

DIOCÈSE D'ALETH.

LE diocèſe d'Aleth s'étend à 6 lieues de long, ſur 4 de large & 15 de circuit: on y compte 3 grands-vicaires, 80 paroiſſes; il n'y a point d'abbaye. Cet évêché dont l'évêque eſt ſeigneur temporel de la ville d'Aleth, fut érigé par le pape Jean XXII, il en établit le ſiége à Limoux en 1317 & en 1319, il fut transféré à Aleth; il eſt taxé 1500 florins & rapporte 18000 livres. Le chapitre de Notre-Dame ſa cathédrale, a 4 dignitaires & 12 chanoines.

Les lieux principaux de ce diocèſe ſont:

Aleth. Quillan.

DIOCÈSE

DIOCÈSE D'USEZ.

Le diocèſe d'Uſez, s'étend à 10 lieues de long ſur 8 de large & 37 de circuit : on y compte 2 grands-vicaires, 2 abbayes & 281 paroiſſes. Cet évêché, établi dans le cinquième ſiècle, eſt taxé 1000 florins, & rapporte 25000 livres ; l'évêque prend la qualité de comte, & il eſt ſeigneur de la ville avec le roi & le duc d'Uſez par indivis. Le chapitre de Saint-Thierry ſa cathédrale, a 3 dignitaires & 24 chanoines.

Les lieux principaux de ce diocèſe ſont :

Bagnols.	Genouillac.
Blanzac.	Uſez.

Abbaye d'hommes de l'ordre de S. Benoît

c. Saint-André, à Villeneuve, petite ville ſur le Rhône, taxé 446 florins, rapporte 5000 l.

Abbaye de filles de l'ordre de Cîteaux.

Val-Sauve, à Bagnols 320, rapporte 2000 l.

DIOCÈSE D'ALAIS.

LE diocèſe d'Alais s'étend a 15 lieues de long, ſur 3 de large & 28 de circuit : on y compte 5 grands-vicaires, 2 abbayes & 85 paroiſſes. Cet évêché, érigé par le pape Innocent XII en 1692, eſt taxé 500 florins, & rapporte 16000 livres.

Les lieux principaux de ce diocèſe ſont :

Alais.	Toirax.
Anduſe.	Vézenobre.

Abbayes d'hommes de l'ordre de S. Benoît.

c. Sauve, à 3 l. d'Anduſe, petite ville ſur le Gordon, à 2 l. d'Alais, taxée 300 florins, rapporte 4000 l.

c. Sandras, taxée 200 florins, 4000 l.

ARCHEVÊCHÉ D'ARLES, EN PROVENCE.

Quatre Suffragans.

TOULON, (Provence)
ORANGE, (Provence)
MARSEILLE, (Provence)
SAINT-PAUL-TROIS-CHÂTEAUX, (Dauphiné)

DIOCÈSE D'ARLES.

LE diocèſe d'Arles s'étend à 15 lieues de long, ſur 12 de large & 45 de circuit: on y compte 3 grands-vicaires, 3 abbayes & 51 paroiſſes. Cet archevêché taxé 2008 florins, rapporte 33000 livres; il fut érigé dans le premier ſiècle Le chapitre de ſa métropole eſt dédié à ſaint Trophime, ſon premier évêque, il a 4 dignitaires, 20 chanoines & 20 bénéficiers.

Les lieux principaux de ce diocèſe ſont:

Arles. Beaucaire.

Berre.	Les-trois-Maries.
Fourque.	Salon.
La Tour-de-Bouc.	Senanque.
Les Baux.	Taraſcon.

Abbayes d'hommes de l'ordre de S. Benoît.

c. Montmajour, près d'Arles 350, taxé 1759 florins, rapporte 20000 l.

c. Senanque, à 3 l. de Cavaillon, petite ville du Comtat Vénaiſſin 300 florins, 2800 l.

Abbayes de filles de l'ordre de S. Benoît.

Saint-Ceſaire d'Arles, à Arles 350, rapporte 10000 l.

Saint-Honoré, à Taraſcon 356, rap. 5000 l.

Sainte-Claire à Arles, ordre de feuillentines, rapporte 4000 l.

DIOCÈSE DE TOULON.

LE diocèſe de Toulon s'étend à 10 lieues de long, ſur 5 de large & 24 de circuit: on y compte 3 grands-vicaires, une abbaye & 20 paroiſſes. Cet évêché taxé 400

florins, rapporte 15000 livres. Le chapitre de Notre-Dame sa cathédrale, a 4 dignitaires & 8 chanoines.

Les lieux principaux de ce diocèse sont :

Sixfours. Hières.

Abbaye de filles de l'ordre de Cîteaux.

Hières, transférée à Saint-Etienne-du-Pont, rapporte 4500 l.

DIOCÈSE D'ORANGE.

LE diocèse d'Orange s'étend à 12 lieues de long, sur 9 de large & 39 de circuit : on y compte une abbaye & 19 paroisses. Cet évêché, taxé 408 florins, rapporte 10000 livres. Le chapitre de Notre-Dame-de-Nazaret sa cathédrale, a 9 chanoines.

Abbaye de filles de l'ordre de Cîteaux.

Notre-Dame-des-Plans, à Orange 354, Notre-Dame-des-Champs & Saint-Pierre-du-Pui y ont été réunies, rapporte 6000 l.

DIOCÈSE
DE S. PAUL-TROIS-CHÂTEAUX.

LE diocèse de Saint-Paul-trois Châteaux s'étend à 13 lieues de long, sur 11 de large & 41 de circuit : on y compte un grand-vicaire, une abbaye & 34 paroisses. Cet évêché érigé dans le quatrième siècle, reconnoît saint Sulpice pour son premier évêque ; il est taxé 400 florins & rapporte 10000 livres ; l'évêque prend la qualité de comte & partage avec le roi, la justice du territoire de la ville de Saint-Paul. Le chapitre de Notre-Dame sa cathédrale, a 4 dignitaires & 6 chanoines.

Les lieux principaux de ce diocèse sont :

Mondragon. Châteaux.
Saint-Paul-trois- Suze.

Abbaye d'hommes de l'ordre de Cîteaux.

c. Aiguebelle, à 2 l. de Saint-Paul-trois-Châteaux 307, taxée 2500 florins, 3000 l.

DIOCÈSE DE MARSEILLE.

LE diocèse de Marseille s'étend à 12 lieues de long, sur 6 de large & 37 de circuit: on y compte 6 grands-vicaires, 4 abbayes, & 29 paroisses. Cet évêché, taxé 700 florins, rapporte 30000 livres. Le chapitre de Notre-Dame sa cathédrale, a 4 dignitaires, 9 chanoines & 10 bénéficiers.

Les lieux principaux de ce diocèse sont :

Aubaigne.	La Sainte-Beaume.
Auriol.	La Ciotat.
Cassis.	Marseille.
Gemenos.	Roquevaire.

Abbaye d'hommes de l'ordre de S. Benoît.

c. Saint-Victor de Marseille sécularisée, à Marseille 345, taxé 1850 florins, 33000 l.

Abbaye de filles de l'ordre de S. Benoît.

Saint-Sauveur, à Marseille 345, rapporte 6000 l.

Abbaye de filles de l'ordre de Cîteaux.

Mont-de-Sion, près de Marſeille 345, rapporte 3000 l.

Abbaye de filles de l'ordre de S. Auguſtin.

Aubagne, à Aubagne petite ville à 2 lieues au nord-eſt de Marſeille 345, rapporte 2000 l.

ARCHEVÊCHÉ DE VIENNE.

EN DAUPHINÉ.

Quatre Suffragans.

VIVIERS, (Cévennes)
VALENCE, (Dauphiné)
GRENOBLE, (Dauphiné)
DIE, (Dauphiné)

DIOCÈSE DE VIENNE.

LE diocèſe de Vienne, a 15 lieues de long, ſur 10 de large & 45 de circuit: on y compte 9 grands-vicaires, 10 abbayes & 355 paroiſſes. L'on prétend que le premier prélat de cette égliſe, fut ſaint Creſcent diſciple de ſaint Paul; ſes ſucceſſeurs juſqu'à ce jour ſont au nombre de 112, dans leſquels il y en a au moins 30 reconnus pour ſaints. Cet archevêché, taxé 1854 florins; rapporte 22000 livres; l'archevêque prend le titre de grand primat des Gaules; ſa métropole Saint-Maurice eſt un ouvrage Gotique aſſez beau; ſon chapitre a 9 dignitaires & 11 chanoines.

Les lieux principaux de ce diocèſe ſont :

Bourgoin.	Romans.
Cremieu.	Saint-Marcellin.
La Tour-du-Pin.	Saint-Rambert.
La Vulpilière.	Saint-Vallier.
Moras.	Tain.
Pont-Beauvoiſin.	Vienne.

Abbayes d'hommes de l'ordre de S. Benoît.

c. Saint-André-le-Bas, prés de Vienne 301, taxé 200 florins, rapporte 2500 l.

Saint-Chef, à 7 l. de Vienne 301, unie à l'archevêché, rapporte 12000 l.

Saint-Bernard-de-Romans, à Romans 305, ſécularisée & unie à l'archevêché, rapporte 8000 l.

c. Saint-Pierre-de-Vienne, à Vienne 301, taxé 369 florins, rapporte 5500 l.

Abbaye d'hommes de l'ordre de Cîteaux.

c. Bonnevaux, à 5 l. de Vienne 301, taxé 300 florins, 2300 l.

Abbaye d'hommes de l'ordre de S. Auguſtin.

r. Saint-Antoine-de-Viennois chef d'ordre,

à une lieue de Saint-Marcellin, petite ville à 7 l. de Vienne 301, rapporte 40000 l.

Abbaye de filles de l'ordre de S. Benoît.

Sain-André-le-Haut, à Vienne 301, rapporte 4000 l.

Abbayes de filles de l'ordre de Cîteaux.

Saint-Juſt-de-Romans, à Romans 305, rapporte 6000 l.

Saint-Paul-la-Ville, à Beaurepaire, bourg à 4 l. de Vienne 301, rapporte 4500 l.

Val-Broiſſières, au ſud de Vienne, rapporte 6000 l.

DIOCÈSE DE VIVIERS.

LE diocèſe de Viviers s'étend à 13 lieues de long, ſur 10 de large & 40 de circuit: on y compte 2 grands-vicaires, 3 abbayes & 300 paroiſſes. Cet évêché étoit autrefois à la ville d'Albs qui fut ruinée vers l'an 430, où il n'y a plus qu'un village; ce ſiége eſt taxé 4400 florins & rapporte 30000 livres. L'évêque a le titre de comte de Vi-

viers, de prince de Donzère & de Saint-Andéol, où il fait ſa réſidence. Le chapitre de Notre-Dame ſa cathédrale, a 6 dignitaires & 30 chanoines.

Les lieux principaux de ce diocèſe ſont :

Aubenas.	La Voulte.
Chambons.	Mazan.
Cruas.	Saint-Andéol.
Cruſſol.	Soyon.
Donzère.	Villeneuve-de-Berg.
Joyeuſe.	Viviers.

Abbaye d'hommes de l'ordre S. Benoît.

c. Cruas, à 3 l. de Viviers 334, taxé 400 florins, rapporte 4000 l.

Abbayes d'hommes de l'ordre de Cîteaux.

c. Chambons, à Chambons petite ville ſur la rivière de voile au confins de la baſſe Auvergne, taxé 80 florins, 8500 l.

c. Mazans, dans le Vivarais, taxé 150 florins, 7500 l.

*

DIOCÈSE DE VALENCE.

LE diocèſe de Valence s'étend à 11 lieues de long, ſur 3 de large & 25 de circuit: on y compte 4 abbayes & 140 paroiſſes. Cet évêché, établi depuis le troiſième ſiècle eſt taxé 2389 florins & rapporte 16000 livres; ſon évêque prend la qualité de comte, il eſt le maître du Bailliage de Valence. Le chapitre de Sainte-Apollinaire ſa cathédrale, a 4 dignitaires & 16 chanoines.

Les lieux principaux de ce diocèſe ſont:

Montelimart. Valence.
Saint-Ruf.

Abbaye d'hommes de l'ordre de Cîteaux.

C. Léoncel, à 3 l. de Romans 305, taxé 66 florins, 3500 l.

Abbaye d'hommes de l'ordre de S. Auguſtin.

R. Saint-Ruf, près de Valence 302, taxé 300 florins, 4000 l.

Abbaye de filles de l'ordre de S. Benoît.

Soyon, à Valence 302, rapporte 6000 l.

Abbaye de filles de l'ordre de Cîteaux.

Vernaison, à Valence 302, 4000 l.

DIOCÈSE DE GRENOBLE.

LE diocèse de Grenoble s'étend à 13 lieues de long, sur 10 de large & 38 de circuit : on y compte 3 grands-vicaires, 2 abbayes & 334 paroisses. Cet évêché établi dans le quatrième siècle, est taxé 1008 florins & rapporte 28000 livres; il reconnoît saint Dominien pour son premier évêque; l'évêque prend le titre de prince de Grenoble. Le chapitre de Notre-Dame sa cathédrale, a 3 dignitaires & 19 chanoines.

Les lieux principaux de ce diocèse sont :

Bourg-Doisans.	Les Echelles.
Corps.	Mens.
Fort-Barreaux.	La Mure.
Grenoble.	Vizille.

Grande Chartreuſe.

La Grande Chartreuſe, eſt ſituée à 5 lieues de Grenoble dans un déſert affreux, où il y a une prairie de demi lieue de long, ſur 300 pas de large ; l'on n'y arrive qu'après avoir monté deux lieues par un chemin très-étroit, & où l'on ne voit au-deſſous que des précipices & au-deſſus des rochers à perte de vue ; c'eſt-là où ſe retira ſaint Bruno avec ſes compagnons, pour y commencer l'ordre des Chartreux qui s'eſt répandu depuis dans toute l'Europe. Le Général de cet ordre, fait ſa réſidence dans cet hermitage, & ne peut être élu que par les religieux de cette maiſon.

Abbayes de filles de l'ordre de Cîteaux.

Les Hayes, en Graiſivaudan.

Montfleuri, à 2 l. de Grenoble 304, rapporte 6000 l.

Chartreuſe-de-Prémol, à 3 lieues ſud-eſt de Grenoble 304. Les religieuſes de cette abbaye après dix ans de religion, ſont ſacrées par l'évêque quand elles le demandent ; alors elles ont le droit de chanter l'Epitre à la Meſſe & repréſentent les diaconeſſes des premiers ſiècles.

DIOCÈSE DE DIE.

LE diocèſe de Die s'étend à 10 lieues de long, ſur 8 de large & 38 de circuit : on y compte 4 grands-vicaires, une abbaye & 70 paroiſſes. Cet évêché établi en 220, eſt taxé 2126 florins & rapporte 15000 livres ; il eut ſaint Martin pour premier évêque, ſes ſucceſſeurs prennent le titre de comtes de Die, & prétendent en être ſeigneurs. Le chapitre de Notre Dame ſa cathédrale, a 2 dignitaires & 10 chanoines.

Abbayes d'hommes de l'ordre de S. Benoît.

Creſt.	Rochefort.
Die.	Saillans.

Abbaye d'hommes de l'ordre de Cîteaux.

c. Val-Croiſſant, en Dauphiné, taxé 79 florins, rapporte 900 l.

ARCHEVESCHÉ

ARCHEVÊCHÉ D'AIX,

EN PROVENCE.

Cinq Suffragans.

FRÉJUS, (Provence)
SISTÉRON, (Provence)
RIEZ, (Provence)
APT, (Provence)
GAP, (Dauphiné)

DIOCÈSE D'AIX.

LE diocèſe d'Aix s'étend à 20 lieues de long, ſur 10 de large & 52 de circuit : on y compte 5 grands-vicaires, 2 abbayes & 80 paroiſſes. Cet archevêché, taxé 2400 florins, rapporte 32000 livres ; il fut érigé dans le troiſième ſiècle, & reconnoît ſaint Maximin pour ſon premier évêque ; on lui compte 80 ſucceſſeurs juſqu'à ce jour : l'archevêque eſt préſident né de Etats de la province, ſa métropole dédiée au Sauveur transfiguré, eſt un bâtiment gothique ; le chapitre à 2 dignitaires & 18 chanoines.

Les lieux principaux de ce diocèſe ſont :

Aix.	Lambeſc.
Brignols.	Saint-Maximin.
La Celle.	

Abbaye d'hommes de l'ordre de Cîteaux.

Sauve-Canne, unie au chapitre de la métropole d'Aix 344, rapporte 6000 l.

Abbaye de filles de l'ordre de S. Benoît.

La Celle, à Aix 344, rapporte 6000 l.

DIOCÈSE DE FRÉJUS.

LE diocèſe de Fréjus s'étend à 13 lieues de long, ſur 10 de large & 47 de circuit : il a un grand-vicaire, une abbaye & 67 paroiſſes. Cet évêché, taxé 1000 florins, rapporte 28000 livres : il fut érigé en 475 & reconnoît Quillinus pour ſon premier évêque ; on lui compte 100 ſucceſſeurs juſqu'à ce jour. Le chapitre de Saint-Etienne à cathédrale, a 4 dignitaires & 8 chanoines.

Les lieux principaux de ce diocèſe ſont :

Aulps.	Fréjus.
Bargemont.	La Napoule.
Barjols.	Lorgue.
Draguignan.	Pignans.
Cotignac.	Saint-Tropez.
Fayence.	

Abbaye d'hommes de l'ordre de Cîteaux.

c. Le Thoronet, à 2 l. de Lorgue, petite ville à 5 lieues de Fréjus 349, taxé 400 florins, rapporte 5500 l.

DIOCÈSE DE SISTÉRON.

LE diocèſe de Siſtéron s'étend à 18 lieues de long, ſur 9 de large & 53 de circuit: on y compte 3 grands-vicaires, 2 abbayes & 50 paroiſſes. Cet évêché établi dans le ſixième ſiècle, eſt taxé 800 florins & rapporte 15000 livres. Le chapitre de Notre-Dame ſa cathédrale, a 4 dignitaires & 8 chanoines.

Les lieux principaux de ce diocèſe ſont :

Crouis.	Forcalquier.

La Beaume.	Simiane.
Manoſque.	Siſtéron.
Manne.	Valerne.

Abbaye d'hommes de l'ordre de S. Benoît.

c. Lune, à 7 l. de Siſtéron, rapporte 2500 l.

Abbaye d'hommes de l'ordre de S. Auguſtin.

Crouis, unie à l'évêché de Siſtéron, taxé 40000 florins, rapporte 5000 l.

Abbaye de filles.

Sainte-Claire en Dauphiné, pauvre abbaye qui n'a pour 25 religieuſes que 3000 l.

DIOCÈSE DE RIEZ.

LE diocèſe de Riez s'étend à 8 lieues de long, ſur 7 de large & 27 de circuit : on y compte 2 grands-vicaires, 34 paroiſſes, point d'abbaye. Cet évêché, taxé 850 florins, rapporte 15000 livres ; il fut érigé dans le cinquième ſiècle & reconnoît ſaint Proſper pour ſon premier évêque, on lui comte 80 ſucceſſeurs juſqu'à ce jour, l'évêque eſt ſeigneur de la ville. Le chapitre de Notre-Dame ſa cathédrale, a 4 dignitaires & 8 chanoines.

Les lieux principaux de ce diocèſe ſont :

Beaudun.	Moutiers.
La Palu.	Riez.
Montpézat.	Vallenſſole.

DIOCÈSE D'APT.

LE diocèſe d'Apt s'étend à 9 l. de long, ſur 8 de large & 31 de circuit : il a 2 grands-vicaires, 4 abbayes & 33 paroiſſes. Cet évêché, taxé 250 florins rapporte 9000 livres ; il fut érigé dans le premier ſiècle du tems de Trajan, & reconnoît Auſpice pour ſon premier évêque ; on lui compte 82 ſucceſſeurs juſqu'à ce jour : l'évêque qui eſt préſident né des aſſemblées de communautés de la province, prend la qualité de prince d'Apt, titre qui lui fut accordé en 1318, par l'Empereur Charles VI. Le chapitre de Sainte-Anne ſa cathédrale a un dignitaire, 12 chanoines & 13 bénéficiers qui ont voix au chapitre.

Les lieux principaux de ce Diocèſe ſont :

Apt.	Gordes-Villars.

Lambeze. Val-Saintes.
Saignon.

Abbaye d'hommes de l'ordre de S. Benoît.

c. Saint-Euſebe, près d'Apt 350, taxé 200 florins, rapporte 3000 l.

Abbaye d'hommes de l'ordre de Cîteaux.

c. Val-Sainte, à 3 l. d'Apt 350, taxé 33 florins, 1700 l.

Abbaye de filles de l'ordre de Cîteaux.

Sainte-Croix d'Apt, à Apt 350, rapporte 3500 l.

Abbaye de filles de l'ordre de S. Auguſtin.

Sainte-Cathérine, à Apt 350, rapporte 2000 l.

DIOCÈSE DE GAP.

LE diocèſe de Gap s'étend à 8 lieues de long, ſur 7 de large & 24 de circuit : on y compte 2 grands-vicaires, une abbaye & & 221 paroiſſes. Cet évêché, taxé 1400

florins, rapporte 11000 livres; il fut érigé au cinquième ſiécle & reconnoît ſaint Conſtance pour ſon premier évêque; ſes ſucceſſeurs prennent la qualité de comte de Gap. Le chapitre de Notre Dame ſa cathédrale, a 5 dignitaires & 12 chanoines.

Les lieux principaux de ce diocèſe ſont:

Chartreuſe-de-Durbon. Gap.

Abbaye d'homme de l'ordre de S. Benoît;

c. Clauſonne, taxée 50 florins, rapporte 600 l.

L'ARCHEVÊCHÉ D'EMBRUN, EN DAUPHINÉ.

Cinq Suffragans.

GLANDÈVE, (Provence)
VENCE, (Provence)
DIGNE, (Provence)
SÉNEZ, (Provence)
GRACE, (Provence)

DIOCÈSE D'EMBRUN.

LE diocèse d'Embrun s'étend à 10 lieues de long, sur 5 de large & 35 de circuit : on y compte 4 grands-vicaires, une abbaye & 400 paroisses. Cet archevêché, taxé 2400 florins, rapporte 22000 livres: il fut érigé vers l'an 330 & reconnoît saint Marcellin pour son premier évêque; l'archevêque porte le titre de prince d'Embrun, de comte de Guillestre & de Beaufort; il partage le domaine de la ville d'Embrun avec le roi; il avoit autrefois le titre de chambellan de l'Empire & le droit de faire battre monnoie,

monnoie, ce qui lui avoit été accordé l'an 1030 : par l'Empereur Conrad. Le chapitre de Notre-Dame sa métropole, à 2 dignitaires & 19 chanoines.

Les lieux principaux de ce diocèse sont :

Barcelonette.	Guillestres.
Briançon.	Seyne.
Embrun.	

Abbaye d'hommes de l'ordre de S. Benoît.

c. Boscaudon, à 2 l. d'Embrun 306, taxé 358 florins, 6000 l.

DIOCÈSE DE GLANDÈVE.

LE diocèse de Glandève, s'étend à 13 l. de long, sur 6 de large & 37 de circuit : on y compte 2 grands-vicaires, 56 paroisses ; il n'y a point d'abbaye. Cet évêché, taxé 400 florins, rapporte 10000 livres. Le chapitre de la cathédrale, a 4 dignitaires & 5 chanoines.

Les lieux principaux de ce diocèse sont :

Colmars.	Glandève.
Entrevaux.	Guillaumes.

DIOCÈSE DE VENCE.

LE diocèſe de Vence s'étend à 6 lieues de long, ſur 4 de large & 17 de circuit : on y compte 23 paroiſſes ; il n'y a point de couvent de religieux ni de religieuſes. Cet évêché, taxé 200 florins, rapporte 7000 livres ; il fut érigé vers l'an 373 & reconnoît ſaint Euſèbe pour ſon premier évêque, ſes ſucceſſeurs ſont ſeigneurs d'une partie de la ville de Vence. Le chapitre de Notre-Dame ſa cathédrale, eſt compoſé de 4 dignitaires, 5 chanoines & 8 bénéficiers.

Les lieux principaux de ce diocèſe ſont :

Saint-Paul. Vence.

DIOCÈSE DE DIGNE.

LE diocèſe de Digne s'étend à 16 lieues de long, ſur 8 de large & 42 de circuit : on y compte 3 grands-vicaires & 39 paroiſſes, il n'y a point d'abbaye. Cet évêché, taxé 400 florins, rapporte 10000 livres ; il fut érigé l'an 340, & reconnoît ſaint Domnin pour ſon plus ancien évêque, ſes ſucceſſeurs

prennent le titre de barons de Lauzières. Le chapitre de Sainte-Marie-du-Bourg ſa cathédrale, a 4 dignitaires & 9 chanoines.

Les lieux principaux de ce diocèſe ſont :

Barrême.
Champtercier.
Digne.
Les Mées.
Oraiſons.

DIOCÈSE DE SENEZ.

LE diocèſe de Senez s'étend à 10 lieues de long, ſur 8 de large & 32 de circuit : on y compte 32 paroiſſes, il n'y a point d'abbaye. Cet évêché, taxé 300 florins, rapporte 10000 livres ; il fut érigé l'an 450 & reconnoît Urſus pour ſon premier évêque. Le chapitre de Notre-Dame ſa cathédrale, a 3 dignitaires & 7 chanoines.

Les lieux principaux de ce diocèſe ſont :

Caſtellane.
Senez.

DIOCÈSE DE GRACE.

LE diocèſe de Grace s'étend à 14 lieues de long, ſur 6 de large & 37 de circuit : on

y compte 3 grands-vicaires, une abbaye & 22 paroiſſes. Cet évêché, taxé 424 florins, rapporte 22000 livres : il fut érigé au treizième ſiècle, lorſque celui d'Antibes y fut transféré. Le chapitre de Notre-Dame ſa cathédrale, a 5 dignitaires & 8 chanoines.

Les lieux principaux de ce diocèſe ſont :

Antibes.	Iſle-Saint-Honorat.
Canes.	Iſle-Sainte-Marguerite.
Graſſe.	Lerins.

Abbaye d'hommes de l'ordre de S. Benoît.

c. Lerins, dans l'Iſle-Saint-Honorat, à 5 l. d'Antibes 350, taxé 100 florins, 15000 l.

'ARCHEVÊCHÉ DE ROUEN.

EN NORMANDIE.

Six Suffragans.

LIZIEUX, (Normandie)
AVRANCHES, (Nor[illegible]die)
COUTANCES, (Nor[illegible])
SÉEZ, (Normandie)
BAYEUX, (Normandie)
EVREUX, (Normandie)

DIOCÈSE DE ROUEN.

LE diocèſe de Rouen s'étend à 21 lieues de long, ſur 13 de large & 75 de circuit: on y compte 9 grands-vicaires, 34 abbayes, 1388 paroiſſes & 27 doyennés diſtribués ſous 6 archidiaconnats. Cet archevêché érigé dans le troiſième ſiècle, qui reconnoît ſaint Nicaiſe pour ſon premier évêque, eſt taxé 12000 florins & rapporte 100000 livres; l'archevêque ſe dit primat de Normandie. Le chapitre de Notre-Dame ſa métropolitaine, jouit de pluſieurs beaux priviléges, tous les évêques ſuffragans ſont

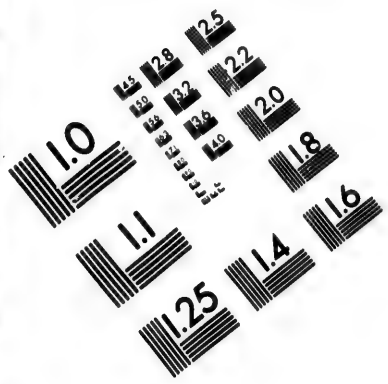

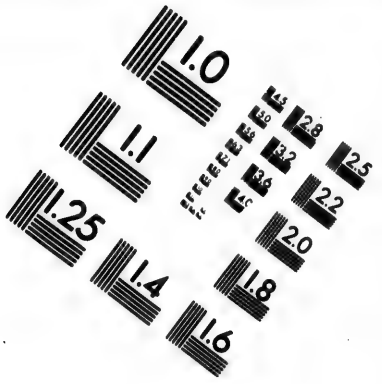

IMAGE EVALUATION
TEST TARGET (MT-3)

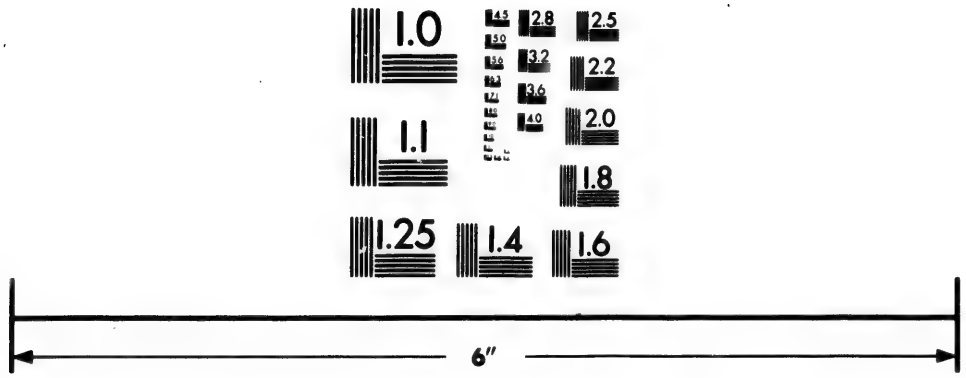

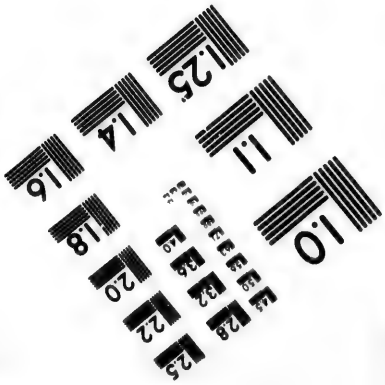

Photographic
Sciences
Corporation

23 WEST MAIN STREET
WEBSTER, N.Y. 14580
(716) 872-4503

obligés de lui prêter ſerment ; il a le droit de délivrer un criminel le jour de l'Aſcenſion, après que ce criminel a levé la chaſſe de ſaint Romain. Il eſt compoſé de 10 dignitaires, 51 chanoines & 8 ſémi-prébendes qui n'ont point de voix au chapitre, & n'ont rang au chœur que parmi les chapelains, les chantres & les muſiciens. On voit dans leur égliſe une cloche appellée *George d'Amboiſe*, du nom d'un archevêque de Rouen qui la fit fondre en 1501 ; elle peſe 36000 livres, elle a 10 pieds de hauteur, 10 de diamètre & 30 de tour par le bas.

Les lieux principaux de ce diocèſe ſont :

Andeli (grand & petit)	Corneville.
Arques.	Darneal.
Aumale.	Dieppe.
Bacqueville.	Ecouis.
Beaubec.	Eu.
Bellozane.	Forges.
Bollebec.	Fontaine.
Blangis.	Foucarmont.
Blainville.	Giſort.
Bourgachard.	Gournai.
Caudebec.	Harfleur.
Chalmenil.	Jumiéges.

La Roche-Guion.	Pontoise.
Le Havre.	Quillebœuf.
Lillebonne.	Rouen.
Longueville.	Saint-Valleri-en-Caux.
Macheroux.	Saquenville.
Magni.	Tancarville.
Meulan.	Treport.
Montivilliers.	Torci.
Mortemers.	Valasse.
Neuchâtel.	Valmont.
Pont-de-l'Arche.	Vatteville.
Pont-Saint-Pierre.	Yvetot.

Abbayes d'hommes de l'ordre de S. Benoît.

c. Aumale, ou Saint-Martin-d'Aci, à Aumale 101, taxé 100 florins, 8000 l.

c. Le Bec, dans le Bourg de ce nom, à 9 lieues sud oueſt de Rouen 99, taxé 3000 florins, 60000 l.

r. Saint-Georges de Bocherville, dans le Bourg de ce nom, à 2 l. au-deſſous de Rouen 99, taxé 133 florins, 15000 l.

Sainte-Cathérine-au-Mont, La Manſe-monacale eſt unie à la chartreuſe de Saint-Julien

de Rouen, & l'abbatiale à Gaillon, taxée 1000 florins, 20000 l.

c. Feſcamp, au pays de Caux 106, taxé 8000 florins, 80000 l.

c. Jumiéges, au pays de Caux, à 5 l. de Rouen 99, taxé 2300 florins, 23000 l.

c. Saint-Martin-de-Pontoiſe, près de Pontoiſe 69, taxé 500 florins, 9000 l.

c. Saint-Ouen, à Rouen 99, taxé 400 florins, 35000 l.

c. Treport, à 9 l. de Dieppe 101, taxé 500 florins, 7500 l.

c. Vallemont, à 2 l. de Feſcamp 106, taxé 500 florins, 8000 l.

c. Saint-Vandrille ou Fontenelle, à une l. de Caudebec 102, taxé 4000 florins, 50000 l.

c. Saint-Victor-en-Caux, à 6 l. de Rouen 99, taxé 300 florins, 5500 l.

Abbayes d'hommes de l'ordre de Cîteaux.

r. Beaubec, à 3 l. de Gournai 98 rapporte, 18000 l.

r. Foucarmont, à 3 l. d'Aumale 101, rapporte 12000 l.

c. Mortemer, à une l. d'Ecoui, gros Bourg

du Vexin Normand, taxé 33 florins, 8000 l.

c. La Valaſſe, au pays de Caux, taxée 100 florins, rapporte 12000 l.

Abbayes d'hommes de l'ordre de S. Auguſtin.

c. Corneville, à 2 l. de Ponteau-de-Mer 104, taxé 80 florins, 5000 l.

c. Notre-Dame d'Eu 102, taxée 166 florins, 6000 l.

R. Ouville, à 7 l. de Rouen 99, elle eſt maintenant aux feuillans & rapporte 7000 l.

Abbayes d'hommes de l'ordre de Prémontré.

c. Bellozane, à 2 l. de Gournai 98, taxé 20 florins, 4000 l.

c. Iſle-Dieu, à 4 l. de Rouen 96, taxée 126 florins, 3500 l.

c. Macheroux, à 3 l. de Beauvais 70, taxé 200 florins, 1600 l.

c. Reſſon, à 3 l. de Chaumont, petite ville entre Beauvais & Manle 68, taxé 76 florins, 4000 l.

Abbayes de filles de l'ordre de S. Benoît

Saint-Amand, à Rouen 99, rapporte 13000 l.

Saint-Jean-d'Andeli, au Grand Andeli, à 2 l. d'Ecoui, rapporte 6000 l.

Montivilliers, à 2 l. du Hâvre-de-Grâce 103, rapporte 10000 l.

Abbayes de filles de l'ordre de Cîteaux.

Bival, à une l. de Neuchâtel 100 rapporte 6000 l.

Bondeville, au pays de Caux, 5000 l

Fontaine-Guerard, à 4 l. de Rouen 99, rapporte 6000 l.

Gomer-Fontaine, dans le Vexin François, rapporte 6000 l.

Neuchâtel, au pays de Caux, rapporte 7000 l.

Saint-Saen, à 3 lieues de Neuchâtel 100, rapporte 15000 l.

Le Tréfor, dans le Vexin-François, à 2 l. de Vernon, 100, rapporte 11000 l.

DIOCÈSE DE LISIEUX.

LE Diocèse de Lisieux s'étend à 12 lieues de long, sur 8 de large & 44 de circuit:

on y compte 4 grands-vicaires, 8 abbayes & 580 paroiſſes. Cet évêché, taxé 4000 florins, rapporte 40000 livres; il fut érigé dans le ſixième ſiècle, & reconnoît ſaint Litharde pour ſon premier évêque; ſes ſucceſſeurs prennent la qualité de comte de Liſieux, & ſont ſeigneurs de cette ville. Le chapitre de Saint-Pierre ſa cathédrale, a un privilége ſingulier; la veille & le jour de ſaint Urſin, deux chanoines vont en ſurplis & en banderoles de fleurs, des bouquets à la main, accompagnés de 25 hommes d'Armes, ſuivis des officiers de juſtice à cheval; on leur préſente les clefs des portes de la ville, la juſtice du civil & du criminel leur appartiennent dans cette journée, & s'il vacque quelques bénéfices, ils y nomment à condition qu'ils donnent à chacun de leurs confrères, un pain & deux pots de vin. Ce chapitre eſt compoſé de 11 dignitaires, 36 chanoines & 30 chapelains.

Les lieux principaux de ce diocèſe ſont:

Beuvron.	Le Sap.
Bernai.	Orbe.
Beuzeville.	Pont-Audemer.
Fervaques.	Pont-l'Evêque.
Honfleur.	Toucques.
Liſieux.	Vieux-Pont.

Abbayes d'hommes de l'ordre de Cîteaux.

c. Bernai, à 6 l. de Lisieux 108, taxé 3000 florins, 16000 l.

c. Cormeilles, à 3 l. de Lisieux 108, taxé 200 florins, 12000 l.

c. Saint-Evroul, à 3 l. de l'Aigle 112, taxé 850 florins, 20000 l.

c. Grestain, à 2 l. de Honfleur 104, taxé 150 florins, 6000 l.

c. Preau, à une l. de Pont-Audemer 104, taxé 700 florins, 20000 l.

Abbaye d'hommes de l'ordre de Prémontré.

c. Montdée, à 2 l. de Bayeux 114, taxée 650 florins, 4000 l.

Abbaye de filles de l'ordre de S. Benoît.

Notre-Dame-de-Lisieux, à Lisieux 108, rapporte 9000 l.

Saint-Leger-de-Preaux, à 6 l. de Lisieux 108, rapporte 200000 l.

DIOCÈSE D'AVRANCHE.

LE diocèse d'Avranche s'étend à 9 lieues de long, sur 5 de large & 27 de circuit: on y compte 3 grands-vicaires, 5 abbayes & 180 paroisses. Cet évêché, taxé 2500 florins, rapporte 15000 livres; il fut érigé dans le quatrième siècle & reconnoît saint Léonce pour son premier évêque. Le chapitre de Saint-André sa cathédrale, a 6 dignitaires & 25 chanoines.

Les lieux principaux de ce diocèse sont:

Argouges.	Mont-Saint-Michel.
Avranche.	Pontorion.
Barenton.	Mortain.
Blanche.	Saint-Hilaire.
La Luzerne.	Saint-James.
Montmorel.	Savigni.

Abbaye d'hommes de l'ordre de S. Benoît.

c. Mont-Saint-Michel, à 3 l. d'Avranche 116, taxé 400 florins, rapporte 15000 l.

Abbaye d'hommes de l'ordre de Cîteaux.

c. Savigni, à 4 l. de Mortain 118, taxé 500 florins, 15000 l.

Abbaye d'hommes de l'ordre de S. Augustin.

c. Montmorel, à 2 l. d'Avranche 119, taxé 143 florins, 8000 l.

Abbay d'hommes de l'ordre de Prémontré.

r. La Luzerne, à 4 lieues d'Avranche 116, rapporte 8000 l.

Abbaye de filles de l'ordre de Cîteaux.

Notre-Dame-de-la-Blanche, à Mortain 118, rapporte 8000 l.

DIOCÈSE DE COUTANCES.

LE diocèse de Coutances à d'étendue 16 l. de long, sur 6 de large & 48 de circuit: on y compte 4 grands-vicaires, 10 abbayes & 450 paroisses. Cet évêché, taxé 2500 florins, rapporte 22000 livres; il fut érigé dans

le quatrième ſiècle & reconnoît ſaint Ereptiole pour ſon premier évêque. Le chapitre de Notre-Dame ſa cathédrale, a 8 dignitaires 25 chanoines, 42 chapelains, 14 chantres & des muſiciens.

Les lieux principaux de ce diocèſe ſont :

Barfleur.	La Hague.
Beaumont.	La Hogue.
Briquebec.	Montebourg.
Carentan.	Pont-Farci.
Cherbourg.	Saint-Lô.
Coutances.	Saint-Sauveur.
Granville.	Saint-Sever.
Hambie.	Valogne.
Iſle-de-Saint-Marcou.	Vareville.
Leſſai.	Ville-Dieu.

Abbayes d'hommes de l'ordre de S. Benoît.

c. Hambie, à 3 lieues de Coutances 115, rapporte 7000 l.

r. Saint-Gal, à 3 l. de Coutances 115, rapporte 1500 l.

c. Leſſai, à 4 l. de Coutances 115, taxé 600 florins, 9000 l.

c. Montebourg, à une l. de Valogne 115, taxé 606 florins, 12000 l.

c. Saint-Sauveur le-Vicomte, à Saint-Sauveur 118, taxé 250 florins, 7000 l.

c. Saint-Sever, à 3 l. de Vire 118, taxé 500 florins, 5600 l.

Abbayes d'hommes de l'ordre de S. Augustin.

c. Cherbourg, près Cherbourg 115, taxé 600 florins, 13000 l.

c. Saint-Lô, à Saint-Lô 115, taxé 300 florins, occupé par des chanoines, 6000 l.

Abbaye d'hommes de l'ordre de Prémontré.

n. Blanche-Lande, à 2 l. de Carentan 114, rapporte 5000 l.

Abbaye de filles de l'ordre de S. Benoît.

Notre-Dame-des-Anges, à Coutances 115, communauté nombreuse, rapporte 4000 l.

DIOCÈSE DE SÉEZ.

LE diocèse de Séez a d'étendue 10 lieues de long, sur 7 de large & 40 de circuit: on y compte 3 grands-vicaires, 11 abbayes &

& 500 paroiſſes. Cet évêché, transféré d'Hieſme, qui étoit autrefois une aſſez groſſe ville, eſt taxé 300 florins & rapporte 16000 livres; il fut érigé dans le quatrième ſiècle, & reconnoît Sigibolde, pour ſon premier évêque. Le chapitre de Saint-Gervais & Saint-Protais ſa cathédrale, a 8 dignitaires & 20 chanoines.

Les lieux principaux de ce diocèſe ſont:

Alençon.	La Guibrai.
Almenèches.	La Trape.
Argentan.	Medavid.
Bellême.	Meſle.
Briouſe.	Mortagne.
Carouges.	Saint-Pierre-ſur-Dive.
Eſſai.	Séez.
Falaiſe.	Silli.
Hieſme.	Vignais.

Abbayes d'hommes de l'ordre de S. Benoît.

c. Saint-Martin-de-Séez, à Seez 100 rapporte 50000 l.

c. Saint-Pierre-Sur-Dive, à 6 l. de Caen 113, taxé 800 florins, 8000 l.

Abbaye d'hommes de l'ordre de Cîteaux.

c. Saint-André-en-Gonfern, près Falaiſe 111, taxé 120 florins, 7000 l.

La Trape.

r. La Trape, ou Notre-Mame-de-la-Maiſon-Dieu, abbaye célèbre pour la vie auſtère & ſainte de ſes religieux, qui ſuivent l'étroite obſervance, s'occupent de la prière, du travail, du jeûne & gardent un ſilence perpétuel; leur maiſon eſt ſituée dans un grand vallon entre les villes de Séez, Mortagne, Verneuil & l'Aigle; ce vallon eſt environné d'une forêt, & l'on ne peut y arriver ſans guide. Les religieux de la Trape ne choiſiſſent point leur genre de travail, les uns ſont occupés à éplucher les légumes, les autres labourent la terre, cribient du bled, font la leſſive, portent des pierres, font des ouvrages de menuiſeries, & preſque tout ce qui eſt d'uſage pour la maiſon eſt fait de leurs mains; leur nourriture conſiſte en gros pain bis, potage aux herbes, aux pois, & lentilles, légumes ſans beurre & ſans huile; leurs ſauces ſont faites avec de l'eau, du ſel, & épaiſſies

avec du gruau ou un peu de lait, leur boiſſon eſt de l'eau & une chopine de cidre par jour; il ſe couchent en été à 8 heures & à 7 en hiver, tous vétus ſur des ais où il y a une paillaſſe piquée, un oreiller rempli de paille & une couverture. Ils ſe relèvent à 2 heures pour dire matines qui durent juſqu'à quatre & demie; à l'infirmerie ils ont des œufs & de la viande de boucherie, quand ils ſont en danger de mourir, on les met expirer ſur de la paille ou de la cendre: rapporte 9000 l.

Abbayes d'hommes de l'ordre de Prémontré.

c. Saint-Jean-de-Falaiſe, près de Falaiſe 111, taxé 300 florins, rapporte 3000 l.

c. Silli, à 2 l. d'Argentan 110, taxé 700 florins, 2500 l.

Abbayes de filles de l'ordre de S. Benoît.

Almenèches, à 2 l. d'Argentan 110, rapporte 9000 l.

Vignats, à 2 l. au midi de Falaiſe 111, rapporte 6000 l.

Sainte-Claire-de-Montſor, à Alençon, rapporte 4000 l.

Abbayes de filles de l'ordre de Cîteaux.

Essei, à 2 l. de Séez 110, rapporte 5000 l.

Villiers-Canivet, à une l. de Falaise 111, rapporte 3000 l.

DIOCÈSE DE BAYEUX.

LE diocèse de Bayeux s'étend à 13 lieues de long, sur 13 de large & 49 de circuit: on y compte 12 grands-vicaires, 15 abbayes & 611 paroisses. Cet évêché, qui eut pour premier évêque saint Exupère dans le quatrième siècle, est taxé 4433 florins & rapporte 90000 livres. Le chapitre de Notre-Dame sa cathédrale, a 12 dignitaires & 49 chanoines.

Les lieux principaux de ce diocèse sont:

Aunai.
Barberi.
Bayeux.
Belle-Etoile.
Caën.
Cerisi.
Condé-sur-Nereau.
Condé-sur-Vire.
Cordillon.
Flers.
Fontenai.
Ligni.

Le Val.	Trouart.
Longues.	Turi.
Tinchebrai.	Val-Richer.
Torigni.	Vire.

Abbayes d'hommes de l'ordre de S. Benoît.

c. Cerisi, à 4 l. de Bayeux 114, taxé 1500 florins, rapporte 16000 l.

c. Saint-Etienne, à Caën 113, taxé 1060 florins, 70000 l.

c. Fontenai, à 2 l. de Caën 113, taxé 750 florins, 6500 l.

c. Longues, près de Bayeux 114, taxé 200 florins, 3000 l.

c. Troarn, à 3 l. de Caën 113, taxé 2000 florins, 38000 l.

Abbayes d'hommes de l'ordre de Cîteaux.

c. Aulnai, à 6 l. de Caën 113, taxé 475 florins, 7000 l.

r. Barberi, à 4 lieues de Caën 113, rapporte 13000 l.

c. Torigni, à 2 l. de Saint-Lô 115, taxé 130 florins, 3500 l.

c. Val-Richer, à 5 l. de Caën 113, taxé 24 florins, 5000 l.

Abbaye d'hommes de l'ordre de S. Augustin.

c. Notre-Dame-du-Val; entre Falaise 111 & Turi, taxé 60 florins, 3000 l.

Abbayes d'hommes de l'ordre de Prémontré.

c. Ardenne, à une l. de Caën 113, taxée 100 florins, 1000 l.

c. Belle-Etoile, à 4 l. de Vire 118, taxée 60 florins, 1400 l.

Abbayes de filles de l'ordre de S. Benoît.

Cordillon, ou Coudillon au sud-est de de Bayeux 114, rapporte 10000 l.

La Trinité, à Caën 113, célèbre abbaye qui a souvent été gouvernée par de grandes princesses, elle est exempte de la juridiction épiscopale, & rapporte 55000 l.

DIOCÈSE D'EVREUX.

LE diocèse d'Evreux s'étend à 13 lieues de long, sur 10 de large & 41 de circuit : on y compte 8 grands-vicaires, 14 abbayes & 540 paroisses. Cet évêché fut établi dans le troisième siècle, est taxé 2500 florins & rapporte 24000 livres ; il reconnoît saint Taurin pour son premier évêque. Le chapitre de Notre-Dame sa cathédrale, a 7 dignitaires, 24 chanoines & 45 chapelains.

Les lieux principaux de ce diocèse sont :

Aquigni.	L'Aigle.
Beaumont-le-Roger.	Louviers.
Breteuil.	Lyre.
Conches.	Neubourg.
Condé.	Nonancour.
Elbeuf.	Passi.
Evreux.	Vaudreuil.
Hareourt.	Verneuil.
Ivri.	Vernon.

Abbayes d'hommes de l'ordre de S. Benoît.

c. Conches, ou Châtillon, à 4 l. d'Evreux 105, taxé 500 florins, rapporte 30000 l.

c. La Croix-Saint-Leufroi, à 3 l. d'Evreux 105, taxé 250 florins, 9000 l.

c. Lyre, à 3 l. de Conche 111, taxé 300 florins, 27000 l.

c. Saint-Taurin, à Evreux 105, taxé 1144 florins, 18000 l.

c. Ivri, à 4 l. d'Evreux 105, taxé 60 florins, 4500 l.

Abbayes d'hommes de l'ordre de Cîteaux.

c. Bonport, à 3 l. de Rouen 99, taxé 2000 florins, 18000 l.

c. Breuil-Benoît, entre Dreux 65 & Anet, rapporte 6000 l.

c. La Noë, ou Notre-Dame-de-la-Noue, entre Dreux 95 & Conches, rapporte 4000 l.

Abbayes de filles de l'ordre de S. Benoît.

Saint-Jean-de-Neubourg, à 4 l. d'Elbeuf 105, rapporte 6000 l.

Saint

Saint-Nicolas-de-Verneuil, à Verneuil 109, rapporte 6000 l.

Passi, à 3 l. de Vernon 100, rapporte 14000 l.

Saint-Sauveur, à Evreux 105, 10000 l.

Abbaye de filles de l'ordre de Cîteaux.

L'Estré, à une l. de Dreux 65, abbaye autrefois d'hommes, l'on y a mis des filles & uni l'abbaye à l'évêché de Québec, elle rapporte 4000 l.

Abbaye de filles de l'ordre de S. Augustin.

Saint-Louis-de-Vernon, à Vernon 100, rapporte 25000 l.

ARCHEVÊCHÉ DE CAMBRAI,
DANS LE CAMBRESIS.
Trois Suffragans.

ARRAS, (Artois)
SAINT-OMER, (Artois)
TOURNAI, (Pays-bas-Autrichiens)

DIOCÈSE DE CAMBRAI.

LE diocèſe de Cambrai s'étend à 16 lieues de long, ſur 15 de large & 56 de circuit ; on y compte 8 grands-vicaires, 34 abbayes & 598 paroiſſes. Cet archevêché établi en 1559 par le pape Paul IV, à la priere de Philipe II, roi d'Eſpagne, eſt taxé 6000 florins, & rapporte 100000 livres; l'Archevêque prend les titres de duc de Cambrai, comte de Cambreſis & prince du Saint-Empire. Le chapitre de Notre-Dame ſa métropole, a 8 dignitaires & 46 chanoines, les canonicats ſont d'environ 2000 livres.

Il ſe fait tous les ans à Cambrai le jour de l'Aſſomption, une proceſſon qui y attire quelquefois plus de 30000 étrangers; elle eſt dans l'ordre ſuivant ;

1 Un détachement de la garde pour faire ranger le monde.

2 Les 24 maſſiers des chapitres en robes de cérémonie.

3 Les 12 croix des chapitres & paroiſſes.

4 Les capucins, les recolets, les bénédictins.

5 Les 4 chapitres accompagnés de leurs vicaires, chapelains & muſiciens.

6 Les dignitaires & officiers en chapes, enrichis de perles & pierreries.

7 Deux chanoines qui portent ſur leurs épaules l'image miraculeuſe de la Vierge, ſous un dais relevé en broderie d'or.

8 Le commandant de la place, avec ſes gardes le mouſquet ſur l'épaule, l'état-major & les perſonnes les plus qualifiées de la ville & des provinces voiſines.

9 Le Magiſtrat en robe de cérémonie, eſcorté des officiers & ſergens de la ville.

10 Trois compagnies de bourgeois en habits uniformes très-riches avec leurs drapeaux & tambours.

11 Les arbalêtriers en habits d'écalatte galonnés d'or, avec des veſtes & paremens de tiſſu d'or.

12 Les canoniers & archers en habit bleu galonné d'or.

13 Trois cens jeunes gens à cheval, habillés à la Romaine, armés d'un caſque, d'une cuiraſſe & d'un bouclier, ils ont à leur tête un timbalier & 4 trompettes.

14 Dix-neuf filles auſſi à cheval, dont les 7 premieres repréſentent les femmes fortes, habillées ſuperbement à la Romaine, & les 12 autres les douze ſybilles habillées magnifiquement à la Grecque, montées ſur des chevaux d'Eſpagne richement harnachés.

Cette proceſſion eſt terminée par 4 chariots dont voici la deſcription :

1 Il repréſente l'aſſomption de la Vierge ; il eſt tiré par ſix chevaux précédé de 12 hommes vêtus en ſauvages. Sur le haut du char qui repréſente une gloire, on voit une jeune-fille avec une couronne d'argent & un habit couvert de pierreries, à ſes pieds ſont les 12 Apôtres rangés en cercle dont chacun eſt diſtingué par le ſimbole de ſon martyre ; le reſte du chariot eſt rempli de jeunes-filles qui recitent des vers ; elles repréſentent le peuple.

2 Il repréſente la montagne ſur laquelle ſaint Geri, apôtre de la Flandre, a prêché l'évangile; il eſt auſſi précédé de 12 ſauvages; on y voit dans la gloire ſaint Geri en habits pontificaux & l'héréſie à ſes pieds, cent jeunes gens ſont dans ce même chariot, où ils repréſentent les vices & les vertus; les filles qui repréſentent les vertus, s'y battent au ſon des inſtrumens contre les garçons qui repréſentent les vices.

3 Il repréſente la Tour-de-Babel; c'eſt une eſpèce de cône tronqué à ſix étages, chacun de hauteur d'homme, avec une baluſtrade, dont chaque étage eſt rempli de jeunes gens repréſentant les différentes Nations; tous ſont habillés différemment: ce chariot de 50 pieds de haut eſt conduit par des ſauvages, les chevaux en ſont de différens poils.

4 Il repéſente le béfroi ou l'horloge de l'hôtel de ville, où l'on voit les figures de Martin & de Martine qui ſonnent l'heure, ſur une cloche de 6 pieds de diamettre, & un carillon qui ſonne tout le long du chemin; il y a plus de 200 jeunes-filles & jeunes garçons habillés à la Romaine.

Tout ce brillant cortége ayant fait plu-

ſieurs tours dans la ville, ſe rend à la grande place, où l'on tire un feu d'artifice au ſon des trompettes, haubois, timbales & le bruit continuel de la mouſqueterie.

Les lieux principaux de ce diocèſe ſont :

Antoin.	Landrecie.
Aveſnes.	Le Queſnoi.
Baillœul.	Leſſine.
Barlaimont.	Le Rœux.
Bavai.	Leuſe.
Binche.	Lieſſies.
Boſſut.	Maubeuge.
Braine-le-Comte.	Mons.
Cambrai.	Mortagne.
Cateau-Cambreſis.	Saint-Guillain.
Chièvres.	Saint-Sauve.
Condé.	Soignies.
Crèvecœur.	Thuin.
Enguien.	Valenciennes.
Grammont.	Vaucelles.

Abbayes d'hommes de l'ordre de S. Benoît.

Saint-Adrien, à 2 l. d'Ourdenarde 240. *tom.* 1 *Europe*, taxé 300 florins, rapporte 8000 l.

Saint-André-du-Cateau-Cambreſis, à 5 l. de Cambrai 415, taxé 1250 florins, 25000 l.

c. Creſpin, à 3 l. de Saint-Guilheim 233-*tome* 1 *Europe*, taxé 373 florins, 15000 l.

Saint Sauveur, près Valenciennes 414, taxé 150 florins, 30000 l.

Saint-Denis-en-Broqueroi, taxé 500 florins, 15000 l.

c. Feini, à 2 l. de Landreci 420, taxé 400 florins, 8500 l.

S. Guilheim, à 2 l. de Mons 232-*tom.* 1 *Europe*, taxé 150 florins, 30000 l.

Haultmont, à une l. de Maubeuge 421, taxé 120 florins, 15000 l.

c. Honnecourt, à 3 l. de Cambrai 415, taxé 33 florins, 9000 l.

Lieſſies, à 4 l. de Maubeuge 421, taxé 200 florins, 25000 l.

Lobbes, près de Thuin, petite ville à 2 l. de Charleroi 239-*tom.* 1 *Europe*, taxé 203 florins, 20000 l.

Maroilles, à une l. de Landreci 420, taxé 100 florins, 30000 l.

Saint-Sépulchre, à Cambrai 415, taxé 233 florins, 15000 l.

Abbayes d'hommes de l'ordre de Cîteaux.

Cambron, à 3 l. de Mons 232-*tom.* 1 *Europe*, rapporte 35000 l.

Vaucelles, à 2 l. de Cambrai 415, taxée 550 florins, 40000 l.

Abbayes d'hommes de l'ordre de S. Augustin.

Saint-Aubert-de-Cambrai, à Cambrai 415, taxé 400 florins, 15000 l.

Catinpré, à Cambrai 415, taxé 400 florins, 15000 l.

Saint-Jean, à Valenciennes 414, 20000 l.

Abbayes d'hommes de l'ordre de Prémontré.

Mont-Saint-Martin, près de Catelet 398, rapporte 12000 l.

Bonne-Espérance, près Binche, à 4 l. de Mons 232 - *tome* 1 *Europe*, jouit de 25000 l.

Saint-Foillant-au-Rœux, à 3 l. de Mons, jouit de 10000 l.

Abbayes de filles de l'ordre de S. Benoît.

La Paix; à Mons 232-*tom.* 1 *Europe*, rapporte 8000 l.

Gillenghem, à Cambrai 415, filles qui font preuve de nobleſſe, rapporte 15000 l.

Maubeuge, ou Saint-Quentin, chapitre de chanoineſſes de grande condition, dans la ville de Maubeuge 421, qui jouiſſent chacune d'une prébende de 1000 livres; le principal ornement de leurs habits eſt un grand manteau noir, pliſſé & attaché ſur le derrière des épaules, avec une grande queue traînante; le tour de celui de l'abbeſſe eſt doublé d'hermine, elle jouit de 7000 l.

Sainte-Vaultru, à Mons 232-*tom.* 1 *Europ.*, chanoineſſes d'ancienne nobleſſe, qui s'habillent en ſéculières après le ſervice, & peuvent quitter leur prébendes pour ſe marier, rapporte 100000 l.

Abbayes de filles de l'ordre de Cîteaux.

Fontenelles, à une l. de Valenciennes 414, rapporte 10000 l.

L'Olive, à 3 l. de Nivelle, petite ville à 5 l. de Bruxelles, rapporte 4000 l.

Le Refuge, ou Notre-Dame, près Ath 233-*tom.* 1 *Europe*, rapporte 7000 l.

Le Sauchois, à une l. de Tournai 239, *tome* 1 *Europe*, rapporte 7000 l.

Spinlieu, à Mons 222-*rom.* 1 *Europe*, rapporte 8000 l.

Le Verger, entre Douai & Cambrai 415, rapporte 10000 l.

Abbayes de filles de l'ordre de S. Augustin.

Le Quesnoi, à 3 l. de Valenciennes 414, rapporte 10000 l.

Premi, à Cambrai 415, rapporte 3000 l.

La Thure, sur la Sambre, 16000 l.

DIOCÈSE D'ARRAS.

LE diocèse d'Arras a d'étendue 19 l. de long, sur 13 de large & 61 de circuit: on y compte 5 grands-vicaires, 20 abbayes & 400 paroisses. Cet évêché établi dans le cinquième siècle, est taxé 4000 florins & rapporte 40000 livres; il reconnoît saint Wast pour son premier évêque; son évêque est président né des Etats d'Artois. Le chapitre de Notre-Dame sa cathédrale, a 6 dignitaires, 40 chanoines & 48 chapelains.

Les lieux principaux de ce diocèse sont:

Arcuaise.	Aubigni.
Arras.	Avesnes.

Bapaume.	Henain-Lietard.
Beaurepaire.	La Baſſée.
Beaulieu.	Lens.
Blangis.	Marchienne.
Buquoi.	Perne.
Courcelle.	Saint-Paul.
Denain.	Sailli.
Douai.	Vitri.
Eſpinoi.	

Abbayes d'hommes de l'ordre de S. Benoît.

C. Anchin, à 3 l. de Douai 420, taxé 4000 florins, rapporte 70000 l.

Haſnon, ſur la Scarpe, à une l. de Saint-Amand 735, taxé 2000 florins, 50000 l.

Marchienne, à Marchienne, Bourg ſur la Scarpe entre Douai 420 & Saint-Amand, taxée 500 florins, 60000 l.

R. Saint-Waſt-d'Arras, à Arras 407, taxé 4000 florins, 40000 l.

Abbayes d'hommes de l'ordre de S. Auguſtin.

Arouaiſe, près de Bapaume 413, taxé 500 florins, 30000 l.

Eaucourt, à 2 l. de Bapaume 413, taxé 133

florins, 15000 l.

Le Mont-Saint-Eloi, à 2 l. d'Arras 407, taxé 400 florins, 50000 l.

R. Hennin-Liétard, à 3 l. d'Arras 407, rapporte 4000 l.

R. Marœuil, à 2 l. d'Arras 407, rapporte 10000 l.

Abbayes d'hommes de l'ordre de Prémontré.

Vicoigne, à une l. de Valenciennes 417, taxée 500 florins, 50000 l.

Château-l'Abbaye, sur la Scarpe près Mortagne.

Abbayes de filles de l'ordre de S. Benoît.

Avesnes-lès-Bapaume, près d'Arras 407, rapporte 10000 l.

Denaing, à une l. de Bouchain 417 chapitre de chanoinesses nobles de 8 quartiers; elle a ne font point de vœux, peuvent se marier & gardent le titre de comtesse, rapporte 20000 l.

Estrun, près d'Arras, 407; communauté sans clôture, où on ne reçoit que des demoiselles, rapporte 22000 l.

Abbayes de filles de l'ordre de Cîteaux.

Flines, à 2 l. de Douai 420, 50000 l.

La Braille, au comté d'Artois, à 2 l. de la Baiſſée 413, rapporte 6000 l.

Les Prez, près de Douai 420, rapporte 6000 l.

Le Viviers, à Arras 407, rapporte 9000 l.

Abbaye de filles de l'ordre de S. Auguſtin.

Notre-Dame-de-Beaulieu, à Douai 420, jouit de 8000 l.

Sainte-Claire, à Arras, pour des Urbaniſtes.

DIOCÈSE DE SAINT-OMER.

LE diocèſe de Saint-Omer s'étend à 10 l. de long, ſur 8 de large & 32 de circuit : on y compte 6 grands-vicaires, 10 abbayes & 112 paroiſſes. Cet évêché, érigé en 1559 par le pape Paul IV, taxé 3300 florins, rapporte 40000 livres. Le chapitre de Notre-Dame ſa cathédrale, a 6 dignitaires, 34 chanoines & 24 chapelains.

Les lieux principaux de ce diocèſe ſont :

Aire.
Bethune.
Bourbourg.
Heſdin.
Lillers.
Ravensberg.
Robek.

Saint-Omer. Tournehem.
Saint-Venant. Watten.

Abbayes d'hommes de l'ordre de S. Benoît.

r. Auchi-les-Moines, près d'Hesdin 406, rapporte 6000 l.

c. Saint-Bertin ou Sitieu, à Saint-Omer 404, taxé 2000 florins, 100000 l.

Ham-lès-Lillers, à 2 l. d'Aire 403, taxé 1100 florins, 20000 l.

Abbaye d'hommes de l'ordre de Cîteaux.

Clairmaris, à 2 l. de Saint-Omer 404, taxé 850 florins, 28000 l.

Abbaye d'hommes de l'ordre de S. Augustin.

r. Saint Jean-de-Chocques, à une l. de Bethune 406, rapporte 11000 l.

Abbaye de filles de l'ordre de S. Benoît.

Bourbourg, à 3 l. de Dunkerque pour des filles nobles 410, rapporte 10000 l.

Abbayes de filles de l'ordre de Cîteaux.

Beaupré, près de Merville, petite ville à 3 l. de Cassel 405, rapporte 7000 l.

Blandech, près de Saint-Omer 404, 7000 l.

Woeſtines, à une l. de Clairmarais, rapporte 5000 l.

Raversberg, à Watten, petite ville à 2 l. de Saint-Omer 404, rapporte 8000 l.

ÉVÊCHÉ D'IPRES.

LA France poſſède Caſſel, Bergues, Dunkerque & Bailleul dans ce diocèſe.

Abbaye d'hommes de l'ordre de S. Benoît.

Saint-Vinox, à Berg 412, vaut 50000 l.

ÉVÊCHÉ DE TOURNAI.

LA France poſſéde, Lille, Saint-Amand & Mortagne, qui dépendent de ce diocèſe.

Abbayes d'hommes de l'ordre de S. Benoît.

c. Saint-Amand, à 4 l. de Tournai 239, *tom. 1 Europe*, taxé 300 florins, vaut 60000 l.

Fives près Lille 408, n'eſt qu'un prieuré, c'eſt la ſeule maiſon de la congrégation de Saint-Maur en Flandre.

Abbaye d'hommes de l'ordre de Cîteaux.

Loz, à une l. de Lille 408.

Abbaye de filles de l'ordre de Cîteaux.

Marquette, près Lille 408, jouit de 50000 l.

ARCHEVÊCHÉ DE BESANÇON.

EN FRANCHE-COMTÉ.

Trois Suffragans.

BELLAI, (en France dans le Bugei)
BÂLE, (en Suisse)
LAUSANE, (en Suisse)

DIOCÈSE DE BESANÇON.

LE diocèse de Besançon s'étend à 29 l. de long, sur 19 de large & 93 de circuit: on y compte 6 grands-vicaires, 29 abbayes 14 chapitres & 838 paroisses. Cet archevêché, taxé 1023 florins, rapporte 36000 livres; il fut érigé dès le premier siècle, & il est devenu métropole dans le huitième. L'archevêque prend le titre de prince de l'empire. Le chapitre de Saint-Jean sa métropole, a 4 dignitaires & 43 chanoines, qui ont à leurs armes une mître, une crosse, & portent comme les évêques le rochet & la soutane.

Les

Les lieux principaux de ce diocèſe ſont :

Aranton.
Arbois.
Arlei.
Autrei.
Beſançon.
Bleterans.
Bouillon.
Châtel-Châlon.
Châtelot.
Chatillon.
Chaux.
Chauſſin.
Chemilli.
Cleron.
Clerval.
Conflans.
Conflandei.
Cuzeaux.
Dole.
Faucognai.
Favernei.
Fonvens.
Fougereul.
Gramont.
Granvelle.
Grai.
Gis.
Joux.
Juſſei.
La Loie.
L'île.
Lons-le-Saunier.
Marche.
Mirebau.
Monboſon.
Monbi.
Monjeuſtin.
Monſaugeon.
Montmorot.
Montaulin.
Montigni.
Montmartin.
Montmirai.
Montron.
Neuchâtel.
Noſeroi.
Ornans.

Oiſelet.	Saint-Amour.
Orgelet.	Saint-Hipolite.
Paſſavant.	Saint-Loup.
Peſme.	Saint-Julien.
Poligni.	Saint-Laurent.
Pontarlier.	Salins.
Pont Sur-Saone.	Sorlin.
Quingei.	Toulouſe.
Rai.	Traves.
Rene.	Trevillées.
Rochefort.	Vaux.
Roſières.	Veſet.
Rougemont.	Veſoul.
Ruffei.	Villafans.
Rup.	Villerſeiſſel.

Abbayes d'hommes de l'ordre de S. Benoît.

R. Beaupré, à une lieue de Beſançon 280, rapporte 2000 l.

C. Baume-les-Moines, ſitué dans un lieu où on ne voit que des rochers élevés à perte de vue; les religieux y doivent faire preuve de nobleſſe, à 3 lieues de Lons-le-Saunier 283, 13,000 l.

B. Bavernai, à 4 l. de Luxeuil 283, rap-

porte 9000 l.

a. Lure, à 3 l. de Luxeuil 283, rapporte 9000 l.

c. Luxeuil 283, au pied du Mont de Voſge, taxé 600 florins, 23000 l.

c. Saint-Vincent-de-Beſançon 280, taxé 52 florins, 6000 l.

Abbayes d'hommes de l'ordre de Cîteaux.

c. Acei, à 4 l. de Beſançon, taxé 280 florins, 6000 l.

c. Balerne, à 5 l. de Salins 284, taxé 233 florins, 6000 l.

c. Bellevaux, à 2 l. de Beſançon 280, taxé 100 florins, 6000 l.

c. Bithaine, au comté de Bourgogne, entre Luxeuil 283 & Veſoul, taxé 60 florins, rapporte. 4500 l.

c. Billon, à une l. de Beſançon 280, taxé 50 florins, 1600 l.

c. Clairefontaine, au Bailliage d'Amont, à 5 l. de Port-ſur-Saone 282, taxée 50 florins, 5000 l.

c. Cherlieu, au Bailliage d'Amont, à 6 l. de Veſoul 282, taxé 177 florins, 20000 l.

r. La Grace-Dieu, au Bailliage d'Amont; à 5 l. de Beſançon 280, rapporte 1200 l.

c. La Charité, au Comté de Bourgogne, à 6 lieues de Veſoul 282, taxée 120 florins, 12000 l.

c. Lieu-Croiſſant, ou les trois Rois, à 3 l. de Lure 739, taxé 230 florins, 3000 l.

c. Mont-Sainte-Marie, au comté de Bourgogne, dans le Bailliage d'Aval, à 4 l. de Pontarlier 281, taxé 250 florins, 9000 l.

c. Roſiers, à 4 l. de Dole 279, taxé 90 florins, 4300 l.

Abbayes d'hommes de l'ordre de S. Auguſtin.

c. Goille, près de Salins 284 en belle ſituation, taxée 66 florins, 3000 l.

c. Mont-Benoît, à 2 l. de Pontarlier 281, taxé 200 florins, 10000 l.

c. Saint-Paul-de-Beſançon, à Beſançon 280, taxé 700 florins, 15000 l.

Abbayes d'hommes de l'ordre de Prémontré.

Baulme-lès-Dames, pour des filles nobles, à 5 l. de Beſançon 280, rapporte 7000 l.

r. Corneille-Boulerneux, près de Grai 283, rapporte 9000 l.

Abbaye de filles de l'ordre de S. Benoît.

Château-Châlon, dans la petite ville de ce nom, à 2 l. de Lons-le-Saunier 283, les filles font preuve de nobleſſe, rapporte 5000 l.

Abbayes de filles de l'ordre de Cîteaux.

Batans, près une porte de Beſançon 280, rapporte 4000 l.

Courcelle, unie à l'abbaye d'Onnans à Dole 279, rapporte 10000 l.

Abbayes de filles de l'ordre de Sainte. Claire.

Lons-le-Saunier, à 8 l. de Dole 279, rapporte 4000 l.

Montigni, ſupérieure perpétuelle qui a la qualité d'abbeſſe, rapporte 6000 l.

Migette, à 6 l. de Beſançon 280, les filles font preuve que leur pere eſt gentilhomme rapporte 5000 l.

DIOCÈSE DE BELLEI.

LE diocèse de Bellei s'étend a 21 lieues sur 15, & 60 de circuit : on y compte 3 grands-vicaires, 2 abbayes & 212 paroisses. Cet évêché, établi dans le cinquième siècle, est taxé 333 florins & rapporte 10000 livres ; son évêque est seigneur de la ville de Bellei. Le chapitre de Saint-Jean-Baptiste sa cathédrale, a 7 dignitaires & 18 chanoines.

Les lieux principaux de ce diocèse sont :

Bellei.	Pierre-Châtel.
Bourg.	Seissel.
Cerdon.	Varambon.
Lagnieu.	

Abbaye d'hommes de l'ordre de Cîteaux.

N. Saint-Sulpice, à 3 lieues de Bellei 272, rapporte 6000 l.

Abbaye de filles de l'ordre de Cîteaux.

Bons, ou Buntz, à Bellei 272, rapporte 4000 l.

TREVES,

ARCHEVÉCHÉ D'ALLEMAGNE,

Qui a trois Suffragans en France.

METS, (Lorraine)
TOUL, (Lorraine)
VERDUN, (Lorraine)

DANS les tems de guerre avec l'Empire, le Parlement de Mets nomme un official *à parte Regni*, pour empêcher d'aller plaider à Treves sur les appellations des Sentences rendues par l'official de ces évêchés.

DIOCÈSE DE METS.

LE diocèse de Metz comprend une partie de la Lorraine, une partie de la ville du Pont-à-Mousson, Thionville, Vic, la Lorraine Allemande, la province de Saarre, plusieurs souverainetés de princes de l'Empire; on y compte 7 grands-vicaires, 18 abbayes, 613 paroisses, dont 123 sont occupées par les Luthériens. Cet évêché, taxé

6000 florins, rapporte 100000 livres; il fut érigé vers le quatrième siècle; l'évêque prend le titre de prince de l'empire. Le chapitre de Saint-Etienne sa cathédrale, a 12 dignités & 28 prébendes, chacune de 2000 livres.

Abbayes d'hommes de l'ordre de S. Benoît.

C. Saint-Arnoult-de-Mets, à Mets 364, taxé 1400 florins, 200000 l.

B. Saint-Nabord ou Saint-Avold, à 9 l. de Mets 264, rapporte 110000 l.

B. Boussonville, à 7 l. de Mets 264, rapporte 3000 l.

C. Saint-Clément, près de Mets 264, taxé 120 florins, 9000 l.

C. Gorze, à 4 l. de Mets 364 taxé 1500 florins, 45000 l.

B. Saint-Martin-lès-Mets, près de Mets 364, rapporte 8000 l.

C. Saint-Syphorien-lès-Mets, près de Mets 364, taxé 920 florins, 15000 l.

C. Saint-Vincent-de-Mets 364, taxé 400 florins, 25000 l.

Abbayes

Abbayes d'hommes de l'ordre de Cîteaux.

R. Pontifroi, à Mets 364, rapporte 3000 l.

R. Villiers-Bethnach, à 5 l. de Mets 364, rapporte 3000 l.

Abbayes d'hommes de l'ordre de Prémontré.

R. Saint-Eloi-de-Mets, à Mets 367, rapporte 4000 l.

R. Justemont, à 4 lieues de Mets 364, rapporte 5000 l.

R. Salival, près de Valsaline, 1600 l.

Abbayes de filles de l'ordre de S. Benoît.

Sainte-Glossinde, à Mets 364 rapporte 22000 l.

Sainte-Marie-de-Mets, à Mets 364, rapporte 10000 l.

Vergaville, près de Dieuze 371, rapporte 7000 l.

Saint-Pierre-de-Mets, à Mets 364, rapporte 4000 l.

Abbaye de filles de l'ordre de Cîteaux.

Petit-Clair-Vaux, à Mets 394, chapitre de

chanoineſſes pour des filles de condition ; l'abbeſſe & les chanoineſſes ont des habits ſéculiers mais tout blancs, rapporte 9000 l.

DIOCÈSE DE TOUL.

LE diocèſe de Toul comprend la meilleure partie de la Lorraine, depuis Nanci juſqu'au Mont de Voſge, quelques villages de Champagne, tout le pays qu'arroſe la Meuſe au-deſſus de Saint-Michel & la Moſelle, depuis Pont-à-Mouſſon, juſqu'à leurs ſources aux montagnes qui ſont ſur les limites du diocèſe de Beſançon & de l'Alſace : on y compte 5 grands-vicaires, 28 abbayes & au moins 1700 paroiſſes, partagées en 6 archidiaconés. Cet évêché, érigé dans le cinquième ſiècle, eſt le plus étendu du royaume ; il eut pour premier évêque ſaint Manſui ; ſon ſiége eſt taxé 2500 florins & rapporte 50000 livres ; l'évêque prend le titre de comte de Toul & de prince du Saint-Empire. Le chapitre de Notre-Dame ſa cathédrale, a 4 dignitaires & 36 chanoines ; les canonicats valent environ 900 livres.

Abbayes d'hommes de l'ordre de S. Benoît.

C. Saint-Epvre, à Toul 368, taxé 120 florins, 30000 l.

R. Senone, dans les Monts de Voſge, à 2 l. de Raon 372, rapporte 10000 l.

C. Saint-Manſui, à Toul 368, 20000 l.

R. Moyen-Moutier, aux pieds des Monts de Voſge, à 3 l. de Raon 372, rap. 5000 l.

Saint-Léopold, à Nanci 366.

Abbayes d'hommes de l'ordre de Cîteaux.

R. Beaupré, près Luneville 371, rapporte 3000 l.

R. Clair-Lieu, à 2 l. de Nancy 366, rapporte 2000 l.

R. Eſcurei, dans le duché de Bar, ſur la rivière de Saux, à 4 l. de Joinville 256, rap. 3000 l.

R. L'Île-en-Barrois, à 3 l. de Bar-le Duc 367, rapporte 12000 l.

R. Haute-Seille, à 2 l. de Blamont, petite ville entre Mets & Nancy 366, 2000 l.

C. Vaux-en-Ornois, à 4 l. de Vaucouleurs 263, taxé 150 florins, 11500 l.

Abbayes d'hommes de l'ordre de S. Augustin.

R. Chaumouzei, au sud ou-est d'Espinal 370, rapporte 4500 l.

C. Saint-Léon-de-Toul, à Toul 368 rapporte 4000 l.

R. Luneville, à Luneville 371, rapporte 4000 l.

Abbayes d'hommes de l'ordre de Prémontré.

R. Bon-Fai, à 2 l. de Mirecourt 375, dans le Bailliage de Vosge, rapporte 4000 l.

R. Estival, dans le Bailliage de Mirecourt 375, rapporte 3000 l.

R. Jandeures, à 2 l. de Bar-le-Duc 367, rapporte 3000 l.

R. Jonvilliers, à une l. sud est de Stainville, & 4 de Saint-Dizier 255, rapporte 2000 l.

R. Sainte-Marie-aux-Rois, à Pont à Mousson 369, rapporte 10000 l.

C. Mureau, à 4 l. de Vaucouleurs 263, taxé 200 florins, 6500 l.

R. Rangeval, à 2 l. de Commerci 373, rapporte 2000 l.

Flabemont, à 3 l. de Bourbonne 260, rapporte 3000 l.

Abbayes de filles de l'ordre de Cîteaux.

L'Eſtang, en Lorraine.

Benoît-Vaux, à Chaumont 258, rapporte 4000 l.

Sainte-Hou, à 3 l. de Bar-le-Duc 367, rapporte 4000 l.

Chanoineſſes qui ont la liberté de ſortir avec la permiſſion de l'Abbeſſe, & qui ſuivent la règle de Saint-Benoît.

Eſpinal, à 3 l. de Remiremont 375, rapporte 3000 l.

Bouxières-aux-Dames, près Pont-à-Mouſſon 369, 3500 l.

Remiremont, à Remiremont 375, chanoineſſes aux nombre d'environ quarante : elles font preuves de 200 ans de nobleſſe ; elles ne font point de vœux & n'ont point de clôture : le revenu de l'abbeſſe eſt de 15000 l.

Pouſſei, rapporte 2000 l.

DIOCÈSE DE VERDUN.

LE diocèſe de Verdun s'étend à 6 lieues de long, ſur 3 de large : il ne comprend

que le pays qui est entre la Champagne & le Barrois, il renferme 9 abbayes & 350 paroisses. Cet évêché, taxé 4466 florins, rapporte 50000 livres; il fut érigé vers l'an 410. L'évêque prend le titre de comte de Verdun & de prince du Saint-Empire. Le chapitre de Notre-Dame sa cathédrale, a 7 dignitaires & 42 chanoines dont le revenu est en bled & rapporte année commune 1200 livres.

Abbayes d'hommes de l'ordre de S. Benoît.

R. Saint Agri, à Verdun 363, rapporte 6000 l.

C. Beaulieu-en-Argonne, à 2 l. de Sainte-Menehould 259, taxé 500 florins, 20000 l.

R. Saint-Michel 366, rapporte 15000 l.

Saint-Vanne, à Verdun 363, unie à l'évêché, taxé 66 florins, 10000 l.

Abbayes d'hommes de l'ordre de Cîteaux.

R. Châtillon, à 5 l. de Verdun 363, rapporte 1200 l.

R. Chalade, à 2 l. de Sainte-Menehould 259, rapporte 6000 l.

Abbaye d'hommes de l'ordre de S. Augustin.

C. Saint-Nicolas-des-Prez 363, taxé 216 florins, 3000 l.

Abbaye d'hommes de l'ordre de Prémontré.

c. Saint-Paul-de-Verdun, à Verdun 363, taxé 200 florins, 30000 l.

Abbaye de filles de l'ordre de S. Benoît.

Saint-Maur-de-Verdun, à Verdun 363, rapporte 10000 l.

DIOCÈSE DE STRASBOURG.

(Suffragant de Mayence.)

CET évêché érigé l'an 340, reconnoît saint Amand pour son premier évêque, il a un coadjuteur, un évêque *in partibus*, un vicaire général, un provicaire général, un official de Strasbourg, un vice-gérent, un promoteur, 3 abbayes, & comprend une partie de la haute & la basse Alsace : c'est le plus riche de toute la France; il est taxé 2500 florins & rapporte 400000 livres; l'évêque porte le titre de prince de l'Empire. Le chapitre de Notre-Dame sa cathédrale, dans lequel on doit prendre l'évêque, est un des plus illustres; il est composé de 24 chanoines dont 5 ont des dignités; ils doivent tous

faire preuve de 8 quartiers de haute nobleſſe paternelle & maternelle : pour les Allemands, il faut être ſorti de princes ou de comtes de l'empire ; pour les François, de ducs & pairs, ou de maréchaux de France ; leur habillement deſſous le ſurplis eſt une ſoutane de velours rouge doublée d'hermine avec des boutonnières d'or : pour jouir de leurs canonicats qui ſont de 12000 livres, ou des dignités de 24 mille, ils ſont obligés de réſider trois mois de l'année dans les terres de l'évêché & d'aſſiſter 60 fois à l'Egliſe. Le ſervice de cette cathédrale eſt fait par les vicaires, les chapelains, & autres, qui en compoſent le grand-chœur.

L'évêque & le chapitre ſont deux puiſſances indépendantes l'une de l'autre, leſquelles ont chacun leur official.

Abbayes d'hommes de l'ordre S. Benoît.

R. Altorf, à 4 l. de Strasbourg 380, abbaye reguliere qui a pour les religieux, 6000 l.

R. Saint-Maur-de-Marmunſtier, à une lieue de Saverne 380, jouit de 15000 l.

Neuvillier, à 5 l. de Strasbourg 380, elle eſt ſécularisée, les canonicats valent 1000 l.

Saint-Léonard, à Obenheim, à 5 l. de Strasbourg 380, ſécularisée, les canonicats valent 700 l.

Saint-Valdbourg, à 2 l. d'Hagueneau 385, étoit uni aux Jéſuites de Strasbourg, & rapporte 9000 l.

Ebermunſter, à 1 l. de Schleſtat 384, jouit de 16000 l.

Il y a quatre autres abbayes de bénédictins, dépendantes de ce diocèſe au-delà du Rhin, dans les terres de l'Empire.

Abbaye d'hommes de l'ordre de Cîteaux.

Neubourg, à 2 l. d'Haguenau 385, jouit de 10000 l.

Abbaye de filles de l'ordre de S. Benoît.

Andelau, à 6 l. de Strasbourg 380, chanoineſſes qui font preuve de nobleſſe comme dans les colleges d'Allemagne; l'abbeſſe eſt princeſſe de l'Empire, les chanoineſſes au nombre de 12 vivent en communauté: le revenu de la manſe-abbatiale & de la communauté, eſt de 18000 l.

Abbaye de filles de l'ordre de Cîteaux.

Konigsbrux, à 3 l. de d'Haguenau 385, jouit de 3000 l.

DIOCÈSE DE BÂLE.

(*Suffragant de Besançon.*)

PRESQUE toute la haute Alsace, dépend de ce diocèse; les principaux endroits sont,

Altkirk.	Keisersvert.
Colmar.	Neufbrisac.
Ferrette.	Than.
Mulhausen.	Turckeim.

Abbayes d'hommes de l'ordre de S. Benoît.

Murbach, à 5 l. de Colmar 383; on n'y reçoit que des personnes nobles, elle jouit de 36000 l.

Munster, à 5 l. de Colmar 383, jouit de 15000 l.

Abbaye d'hommes de l'ordre de Cîteaux.

Lutzel, à 5 l. de Bâle 187 - *tom.* 1 *Europe*, jouit de 25000 l.

Abbayes d'hommes de l'ordre de S. Augustin.

Périz, dans le Val-d'Orbe, à 5 l. de Colmar 383, jouit de 8000 l.

Marbach, jouit de 5000 l.

Abbayes de filles Chanoineſſes.

Maſmunſter, à 4 l. de Beffort 383 ; on n'y reçoit que des demoiſelles, elle jouit de 10000 l.

Ottomarsheim 384, jouit de 5000 l.

Abbaye de filles de l'ordre de Sainte-Claire.

Alſpach, à 4 l. de Colmar 383, jouit de 4000 l.

DIOCÈSE DE SPIRE.

(*Suffragant de Mayence*)

LA baſſe Alſace avoit autrefois un grand nombre de paroiſſes, de chapitres & d'abbayes dépendantes de ce diocèſe ; mais deduis que les Seigneurs ont embraſſé le Luthéraniſme ou le Calviniſme, il ſe ſont emparés des biens de l'Egliſe & en ont chaſſé les titulaires. On y trouve encore,

Landau, ancienne abbaye de l'ordre de Saint-Auguſtin, qui a été ſécularisée & qui vaut 3000 l.

Weiſſembourg, ancienne abbaye d'hommes de l'ordre de Saint-Benoît, ſécularisée, & dont les canonicats valent 700 l.

DIOCÈSE DE QUÉBEC.

LE diocèſe de Québec ne relève que du pape; il fut érigé en 1674 pour les Colonies françoiſes du Canada, la ville de Québec, capitale de la Nouvelle-France où réſidoient le gouverneur & l'intendant lorſqu'elle étoit à la France, eſt ſituée en partie ſur la rivière de Saint-Laurent dans l'Amérique ſeptentrionale; on la diviſe en haute & baſſe ville, elle a un bon port, un château fortifié, pluſieurs maiſons religieuſes & un chapitre de 12 chanoines qui vivent en communauté dans une maiſon remarquable pour ſa grandeur & ſon architecture. L'on a uni avec le fond de cet évêché, les abbayes de Maubec au diocèſe de Bourges, & de l'Etrée au diocèſe d'Evreux, ce qui donne à l'évêché 18000 livres: ſa taxe en Cour de Rome eſt de 100 florins.

TERRAGONNE,

Archevêché en Eſpagne qui a pour ſuffragant en France,

PERPIGNAN, (Rouſſillon)

LE diocèſe de Perpignan comprend le comté du Rouſſillon, il a 9 grands-vicaires, 7 abbayes & 180 paroiſſes. Cet évêché, taxé 1500 florins, rapporte 18000 livres. Le chapitre de Saint-Jean ſa cathédrale partagé en deux corps, celui d'Elne & de Saint-Jean, a 4 dignités, 21 chanoines & 89 chapelains bénéficiers.

Abbayes d'hommes de l'ordre de S. Benoît.

R. Notre-Dame-d'Arles, à 6 l. de Perpignan 337, rapporte 6000 l.

C. Saint-André-de-Jau, taxé 100 florins, 800 l.

Saint-Genis, de la congrégation de Valladolid.

Saint-Martin-de Canigou, à 4 l. de Montlouis 337, rapporte 3000 l.

Saint-Michel-de-Cuzan, près Prades 338, rapporte 12000 l.

Abbaye d'hommes de l'ordre de Cîteaux.

c. Val-Bonne, dans un lieu affreux, près Collioure, à 2 l. d'Elne 339, taxé 50 florins, 1200 l.

Abbaye d'hommes de l'ordre de S. Augustin.

R. Notre-Dame-de-la-Réalle, à Perpignan 337. à l'évêché, rapporte 3000 l.

DIOCÈSE DU PUY.

(dans les Cevennes.)

LE diocèse du Puy s'étend à 9 lieues de long, sur 6 de large & 28 de circuit : on y compte 5 grands-vicaires, 8 abbayes & 256 paroisses. Cet évêché, taxé 2650 florins, rapporte 25000 livres ; quoique ce diocèse soit de la province ecclésiastique de Bourges pour la police extérieure, cependant depuis 1050 l'évêque ne relève que du Pape, il a le droit de porter le pallium & prend le titre de comte de Velai. Sa cathédrale dédiée à la Vierge, a toujours été un lieu de grand pélérinage, non-seulement pour les peuples,

mais encore pour les Souverains & les princes; ſon tréſor n'eſt plus ſi conſidérable depuis que l'on a ôté ce qu'il y avoit de plus précieux pour contribuer à la rançon de François premier. Le chapitre de cette égliſe eſt compoſé de 5 dignitaires & 43 chanoines.

Les lieux principaux de ce diocèſe ſont :

Bouzac.	Le Puy.
Craponne.	Moniſtrol.
Chalencon.	Montfalcon.
Iſſinaux.	Sollignac.
La Volte.	Saint-Paulhan.
Le Monaſtier-Saint-Chaffre.	Roche-en-Reinier.
	Tenſe.

Abbayes d'hommes de l'ordre de S. Benoît.

C. Saint-Chaffre, à 4 l. du Puy 332, taxé 500 florins, rapporte 12000 l.

R. Saint-Pierre-de-la-Tour, dans la ville du Puy 332, rapporte 4000 l.

Abbaye d'hommes de l'ordre de Prémontré.

R. Saint-Jacques-de-Doue, à 2 l. du Puy 332, rapporte 2000 l.

Abbayes de filles de l'ordre de Cîteaux.

Bellecombe, à 5 lieues du Puy 332, rapporte 5000 l.

Clavas, à 6 l. de Saint-Etienne 297, rapporte 4000 l.

Mercoire, à 2 lieues du Puy. 332, rapporte 5000 l.

Pſaume, à 5 lieues du Puy 332, rapporte 2000l.

Sauve-Beniſte, à 9 lieues du Puy. 332, rapporte 2500 l.

DES

DES

ORDRES RELIGIEUX.

IL y a en France 10 ordres de chanoines réguliers, qui ſont,

La Congregation de France, établie en 1634, dont l'abbé de Sainte-Geneviève de Paris, eſt ſupérieur général. Elle comprend 67 abbayes, 28 prieurés, 2 prévôtés & 2 hôpitaux.

Les chanoines de Prémontré, qui tirent leurs nom du chef-lieu de l'ordre, dont l'abbé eſt ſupérieur général, ils ont 84 abbayes, 5 prieurés & 2 maiſons à Paris.

Les chanoines de la Sainte-Trinité, pour la rédemption des captifs, dont le chef-lieu, eſt la maiſon de Cerfroi diocèſe de Meaux: leur général toujours François, eſt à vie, prend le titre de conſeiller, Aumônier, prédicateur du Roi-très-Chrétien: cet ordre a 59 maiſons en France; il eſt répandu en Italie, en Eſpagne & en Portugal.

L'ordre de la Merci, pour la rédemption des captifs : il n'a en France que 15 maiſons, dont le chef eſt à Toulouſe, & une congrégation de 3 maiſons, dont le chef réſide à Paris : le général eſt Eſpagnol : cet ordre eſt fort répandu en eſpagne & ſurtout en Amérique ; on nomme commandeurs ſes ſupérieurs locaux.

Chanoines de Saint-Antoine, autrefois hoſpitaliers, leur chef prend le titre d'abbé.

Chanoines de Saint-Ruf : ils furent transférés dans le diocèſe de Valence en 1662, ils ne vivent point en communauté, mais ſéparément comme les chanoines ſéculiers.

Chanoines de Chancelade : ils prennent ce nom de leur chef-lieu, & n'ont que 8 maiſons.

Chanoines de la réforme du P. Moulin : ils furent établis en 1680, leur principal Noviciat eſt au prieuré de Bourgachard.

Chanoines de Sainte-Croix : ils furent inſtitués en Orient en l'honneur du myſtère de la Croix ; leur général fait ſa réſidence à Hui dans le pays de Liége, il eſt à vie, porte la croix pectorale, la croſſe & la mître. L'ordre de Sainte-Croix, a 13 maiſons en France gouvernées par un provincial, auquel le général donne tous ſes pouvoirs, ce provincial eſt triennal ainſi que tous les prieurs françois.

Chanoines de la congrégation du Sauveur, établis en Lorraine en 1628, pour l'inſtruction de la jeuneſſe.

DES

ORDRES MONASTIQUES.

Il y a 4 ſortes de Bénédictins,

Les Anciens, qui ne forment point de congrégation.

La congrégation de Saint-Vanne, établie en 1604.

La congrégation de Saint-Maur, qui eſt une réforme à l'*inſtar* de la précédente; mais celle-ci a 6 abbayes régulières, 149 abbayes commendataires, 34 prieurés conventuels, 3 autres maiſons & 9 colleges. Le général peut être continué toute ſa vie, la troiſième congrégation formée par des *Bénédictins Anglois* réfugiés, n'a que 3 maiſons, une à Paris, une à Douay, & une autre à Dieu-Louar près de Pont-à-Mouſſon.

L'ordre de Clugni: il eſt répandu en Eſpagne & en Allemagne, ſon ſupérieur-général eſt l'abbé de Clugni; abbaye dans la ville de ce nom en Bourgogne; près de 4000

monaſtères lui étoient autrefois ſoumis. Cet ordre eſt partagé en réformés & non réformés ; le vicaire-général de l'abbé qui gouverne ces derniers, gouverne auſſi les religieuſes qui en dépendent.

L'ordre de Grandmont : il a 31 maiſons.

Les Céleſtins ont 21 monaſtères, dont celui de Paris eſt le chef.

L'ordre de Fontevrault : il a une abbeſſe pour ſupérieur-général de tous ſes couvents d'hommes & des femmes, il poſſede 57 prieurés.

L'ordre de Cîteaux : il y a 4 filles qui ſont le abbayes de la Ferté, de Pontigni, de Clairvaux & de Morimont ; elles ont de nombreuſes dépendances. C'eſt une réforme de l'ordre de Saint-Benoît. L'abbé de Cîteaux a le pas ſur tous les généraux d'ordre aux Etats de Bourgogne, & aux chapelles papales, il s'aſſied après les évêques & au même rang ; il eſt conſeiller au Parlement de Dijon.

L'ordre des Feuillans : c'eſt une réforme de celui de Cîteaux ; elle a 26 couvents, 24 d'hommes & 2 de filles.

Les trois réformes particulières de Cîteaux, ſont l'abbaye d'Orval, diocèſe de Trèves, l'abbaye de la Trape, diocèſe de Séez, l'abbaye de Septfonts, diocèſe de Langres ; toutes trois ſont du dernier ſiècle.

L'ordre des Chartreux : il a 7 maiſons en France, 4 en Allemagne, Boheme & Pologne, 3 en Italie, une en Eſpagne & une en Portugal : on y compte 5 couvents de filles qui ſont à Prémol, à Salette, à Melan, à Gonet & à Bruges ; elles mangent en commun ; le ſupérieur général, réſide dans la grande Chartreuſe de Dauphiné.

L'ordre des Camaldules : c'eſt une congrégation dont le chef en France, réſide près de Gros-Rois à 5 lieues de Paris.

DES

ORDRES MANDIANS.

Les Cordeliers, ou Frères mineurs, s'établirent en France l'an 1216 ; ils ont maintenant 250 couvents d'hommes.

Les Capucins, ont en France 402 couvents d'hommes, & 4 de filles : ils envoient des miſſions dans toutes le parties du monde.

Les Recolets, ont en France onze provinces, & 3 maiſons dans le Canada.

Les Religieux du tiers-ordre, ont en France 63 maiſons & 15 couvents de filles ; leur général eſt celui des Recolets & des Obſervantins.

Les Carmes de l'ancienne obſervance : ils

ont 55 maiſons en France dans 8 provinces; mais dans celle de Tours, une réforme particulière leur interdit les études dans les univerſités.

Les Carmes déchauſſés : ils ſuivent une réforme du précédent ordre; ils ont environ 60 couvents d'hommes & 69 de femmes nommées Carmélites.

Les Grands-Auguſtins, furent établis par ſaint Louis, ainſi que les Carmes; ils ont en France, 4 provinces dans leſquelles l'on compte 93 maiſons.

Les petits-Auguſtins : on leur compte 31 couvents, ils n'étudient point dans les univerſités.

Les petits-Pères, ou Auguſtins réformés, inſtitués en 1596, ſont chauſſés & raſés depuis 1726. Ils ont en France 36 maiſons.

Les Jacobins, ils ont en France, 7 provinces & 3 congrégations.

Les Minimes, furent inſtitués par Saint-François-de-Paule, ils ont dans le royaume 10 provinces dans leſquelles l'on compte 155 maiſons & 2 couvents de filles.

ORDRES *RELIGIEUX-HOSPITALIERS.*

LES *Frères de la Charité*, établis en

France par Marie de Médicis : ils y ont 31 hôpitaux, & 5 dans le Canada, en 1761 ; il furent confirmés dans le privilége d'exercer chez eux la chirurgie & la pharmacie.

Les filles de la Charité : leur grande maiſon & leur Noviciat général eſt à Paris ; elles ont été inſtituées par Saint-Vincent-de-Paule, par le miniſtère de madame le Gras.

CLERCS RÉGULIERS.

Les Théatins : le Cardinal Mazarin les appella en France, où ils n'ont que leur maiſon de Paris. Nous avons encore,

Les Prétres de la Doctrine Chrétienne, qui ont 50 maiſons ou colléges diſtribués en trois provinces.

Les Barnabites, dont leur ſupérieur provincial eſt dans la maiſon de Paris.

COMMUNAUTÉS *DE PRÊTRES SÉCULIERS.*

L'*ORATOIRE*, qui a 80 maiſons, ou colléges diſtribués en trois départemens.

Les Prêtres de Saint-Lazare, dont le ſupérieur général fait ſa réſidence à Paris.

Les Prêtres de Saint-Sulpice, qui ont la direction de quantité de ſéminaires dans le royaume, ainſi que les prêtres de Saint-*Nicolas*, ceux de *la congrégation du Saint-Eſprit*, & ceux de *la congrégation du Saint-Sacrement.*

Les Prêtres des miſſions étrangères, pour la converſion de Idolâtres, furent établis vers l'an 1680.

ORDRES RELIGIEUX PARTICULIERS DE FILLES.

Les filles du Calvaire, inſtituées par le Pere Joſeph en 1623.

Les Annonciades, inſtituées par la Reine-Jeanne, femme de Louis XII, vers 1448, dans la ville de Bourges : il y en a d'autres nommées les *Céleſtes*, inſtituées par une Dame Génoiſe au commencement du dix-ſeptième ſiécle.

La Viſitation, inſtituées par ſaint François de Sales & madame de Chantal, à Anneci en Savoie en 1610.

Les filles du Saint-Sacrement, particulièrement

lièrement deſtinées à ſon culte par une adoration perpétuelle.

Les Urſulines, inſtituées à Paris par Madame de Sainte-Beuve, pour l'éducation des jeunes filles.

Les Hoſpitalières, qui, outre les vœux ordinaires, font celui d'hoſpitalité.

ORDRES MILITAIRES.

Les chevaliers de l'ordre de Saint-Jean-de Jéruſalem, dont le Grand Maître réſide à Malte, ont été inſtitués à Jéruſalem pour y recevoir les Pélerins; depuis il ſe ſont occupés à maintenir la ſureté des chemins contre les Infidèles. Dans la décadence du royaume de Jéruſalem, ils ſe retirèrent à Acre, enſuite à Rhodes & enfin à Malte depuis 1530.

Cet ordre eſt compoſé des chevaliers qui doivent être nobles, des chapelains & des freres ſervans. Il comprend huit langues, dont 3 ſont en France, celle de Provence, celle d'Auvergne & celle de France.

La langue de Provence a le grand prieuré de Saint-Gilles 332, dont dépendent 54 commanderies, & le grand prieuré de Toulouſe qui en a 35.

La langue d'Auvergne n'a qu'un prieuré, dont dépendent 48 commanderies.

La langue de France, a le grand prieuré de France à Paris, qui contient 45 commanderies; celui d'Aquitaine qui en contient 65, & celui de Champagne, qui en contient 24.

L'ordre du Saint-Esprit, institué par Henri III, le 31 Décembre 1578, &, Janvier 1579, est composé de 100 chevaliers & 4 grands officiers.

L'ordre de Saint-Michel, institué par Louis XI le premier Août 1469. Il est composé de 100 chevaliers, sans y comprendre ceux du Saint-Esprit, qui le sont tous de Saint-Michel.

L'ordre de Saint-Louis, institué en faveur des militaires par Louis XIV en 1693, & confirmé par Louis XV en 1719; il a 10 grands croix, 29 commandeurs & les chevaliers, dont le nombre n'est pas fixé; il y en a 181 pensionnés.

L'ordre de Saint-Lazare-de-Jérusalem & de Notre-Dame-du-Mont-Carmel; les chevaliers de Saint-Lazare, établis à Jérusalem vers 1060, ont été amenés en France en 1154 & 1251. Henri IV le réunit à celui du Mont-Carmel, qu'il avoit institué en 1608. Louis XIV les confirma en 1664, & Louis XV en 1722 & 1757. Clément XIII,

y a réuni l'ordre du Saint-Eſprit de Montpellier. Boigni près Orléans, eſt la commanderie Magiſtrale.

L'ordre du Mérite Militaire, a été inſtitué par Louis XV en 1759, en faveur des officiers nés en pays où la religion Proteſtante eſt établie; il y a deux grands-croix, quatre commandeurs & les chevaliers.

FIN du Tome ſecond de la France.

TABLE.

[*Le premier chifre marque la deſcription du lieu, le ſecond ſert à indiquer les abbreviations ſuivantes*]

A. Abbayes d'hommes.
a. abbayes de filles,
d. diocèſes,
f. foires,
p. prieurés.
r. routes.

[*La lettre* r. *étant ſuivie du nom d'une ville, vous renvoye à la Table des routes dans le premier Volume.*]

Les chiffres des deux Volumes ſe ſuivent, le premier finit à la page 424, *& le ſecond recommence à* 425.

A

Abbayes, 493
Abbaye aux Bois, a. 498
Abbecourt, A. 505
Abbeville, 393, f. 453 r. Dunkerque.
Ablinvilliers, 52
Ablon, 50
Acei A. 739
Achéres, 57
Acqs ou Dax, 227, d. 657 r. Pau.
Agde, 326, d. 670
Agen, 221, d. 643 r. Montauban.
Ahun, 185, A. 558
Aigle, (l') 112, f. 453
Aigremont, 56
Aiguebelle, A. 678
Aiguillon, 221, r. montauban.
Aigue-Morte, 327
Aigueperſe, 185 r. Saint-Flour.
Aiguevive, A. 570
Ailli le haut clocher, r. Dunkerque.
Aire, 228, d. 659
Aire, 403, r. Trav. Dourlans.
Airvau, A. 643

Aignai, A. 593
Aix, 201, r. Bordeaux.
Aix, 344, d. 689, f. 453 r. Toulon.
Alainville, 45
Alais, 327, d. 674, f. 453
Albi, 315, d. 608
Albret, 228
Alègre, 212
Alet, 315, d. 672, r. Montlouis.
Alençon, 109, f. 453, r. Rennes.
Allerets-le-Roi, (les) 56
Alleuds, (les) A. 630
Allois, a. 560
Almenèches, a. 715
Alsace, 376
Alspach, a. 755
Altorf, 49 A. 752
Ambert, 212
Ambleteuse, 399
Amboile, 48
Amboise, 141, r. Nantes.
Ambournai, A. 593
Ambrières, 144
Amiens, 391, d. 528, f. 454, r. Dunkerque.
Amirauté, 444
Amour-Dieu, a. 551
Ancenis, 151, f. 454, r. Lorient.
Anci-le-Franc, 80
Andeci, a. 536
Andelot, 260
Andelau, a. 753
Andilli, 59
Andreci, 57
Anet, 66
Angers, 159, d. 583, f. 454, r. Lorient.
Angerville, f. 454
Angerville-la-Gaste, f. 454
Angles, A. 635
Angoulême, 203, d. 645, Trav. de Chaunai.
Angoumois, 189
Aneaux, (les) 49
Aniane, A. 665
Anjou, 133
Annemont, p. 507
Annonciades, 768
Annonciades-de-Meulant, p. 507
Annot, 350
Antibes, 350 r. Tra. d'Aix.
Antilli, 49
Antoni, 52
Apt, 350, d. 693
Arbois, 282
Arc en Barrois, 271
Archevêchés, 493
Arcises, a. 505
Arcis sur Aube, 260
Arcueil, 44-80
Ardenne, A. 718
Ardorel, A. 610
Ardres, 398
Argensole, a. 551
Argentac, 202, r. Aurillac.
Argentan, 110, f. 454, r. Trav. de Séez.

Argenteuil, 59-80, p. 499
Argentière, 327
Argenton, 176, r. Aurillac.
Arles, 338
Arles, 350, d. 675, f. 454
Armentières, 412
Arnai-le-Duc, 271
Arovaiſe, A. 731
Arnouville, f. 454
Arpajon, 79, f. 454 r. Nantes.
Arpajon-le-Château, f. 455
Arques, 105
Arras, 407, d. 730, r. Lille.
Artenai, 123, r. Nantes.
Arthoux, A. 657
Artois, 400
Arvert, 194
Aſnières, 59
Aſnières-Bellai, A. 584
Atiz, 50
Avalon, 272
Aubagne, a. 680
Aubenas, 327
Aubepierre, A. 559
Auberive, A. 597
Aubervilliers, 42
Aubervilliers-ruiné, 53
Aubeterre, 203, A. 637
Aubignac, A. 555
Aubuſſon, 185
Auch, 228, d. 648
Auchi, A. 546
Auchi-les-Moines, A. 734
Avenai, a. 528
Aveſnes, 421, r. Trav. Landreci.
Aveſnes-les-Bapaume, a. 732
Auguſtins, (grands) 766
Auguſtins-réformés, 766
Auguſtins, (petits) 766
Avignon, 344, r. Toulon.
Aulnai, A, 717
Aumale, 101, A. 703
Aumone, (l') 58
Aunai, 46, f. 455
Auneau, f. 455
Aunoi, 52
Aurai, 153, r. Lorient.
Avranches, 116, d. 709, r. Breſt.
Aurillac, 208, A. 564, r. Aurillac.
Avron, 506
Auteuil, 44
Autun, 272, d. 603, f. 455
Auvergne, 205
Auvers, 59
Auxerre, 266, d. 519, f. 455, r. Lyon.
Auxonne, 271, r. Beſançon.
Auzance, f. 455
Ay, 260
Azondange, 368, r. Straſbourg.

B

Bagnères, 229
Bagneux, 44
Bagnolet, 43
Bagnols, 320, r, Perpignan.
Bailleul, 413
Bailli, 55
Bâle, 384, d. 754, r. Beffort.
Balerne, A, 739
Baliſi, grand) 51
Baliſi, (petit) 51
Ballon, 144
Banſbres, f. 456
Bantilli, 47
Bapaume, 413
Barbeloup, 183 r. Saint-Flour.
Bar-ſur-Aube, 257
Barbeaux, A. 513
Barberi, A. 717
Barbezieux, 194 r. Bordeaux.
Barcelonnette, 305
Bardoue, A. 650
Barége, 229
Barfleur, 116
Barjac, 328
Barjols, 351
Bar-le-Duc, 367 route Nanci.
Barnabites, 767
Barre, (la) 59 a 551
Barrois, 357
Barſac, 220
Bar-ſur-Aube, 257, r. Beffort.
Bar-ſur-Seine, 272, f. 456
Barzelles, A. 555
Baſſac, A. 640
Baſſée, (la) 413
Baſſe-Fontaine, A. 518
Baſſou, 77, r. Lyon.
Baſtides, 347
Batans, a. 741
Baubigni, 46
Baudouin, 51
Baugi, f. 456
Baulieu, A. 615
Baulme-les-Dames, a. 740
Baume, 282
Bauſſet, 347, r. Toulon.
Bayeux, 114, d. 716 f. 456, r. Trav. Caen.
Bayonne, 226, d. 651, f. 456, r. Bayonne.
Bazas, 222, d. 654
Bazoche, 445
Beigne, A. 640
Béarn, 237
Beaubec, A. 704
Beaucaire, 328, f. 456
Beauce, 119
Beaufort, 144, f. 456
Beaugé, 144
Beaugenci, 127
Beaugerais, A. 570
Beaujeu, 295

Beaujolois, 285
Beaulavoir, 44
Beaulieu, 203, A. 547
A. 558, A. 579
Beaulieu, A. 597, p 507,
A. 518
Beaulieu en Argonne, A.
750
Beaulieu-les-Mans, A. 589
Beaume-les-Moines, A.
738
Beaumont, A. 617, a. 563
Beaumont-sur-Oise, 69, r.
trav. Saint-Denis.
Beaumont-lès-Tours, a.
570
Beaune, 269
Beauport, A. 576
Beaupré, A. 738, A. 538,
a. 734, A. 747
Beauvais, 70, d. 537
Beauvoir, 57, a. 557
Bec, le) A. 703
Beffort, 383
Begard, A. 582
Begude-de-Jordi, 324, r.
Perpignan.
Bellai, f. 456
Belle-Aigue, A. 562
Belle-Blanche, A. 588
Bellecombe, a. 760
Bellefontaine, A. 642
Bellefontaine, (grand) 57
Bellefontaine, (petit) 57
Belle-Etoile, (la) 59
Belle-Etoile, A. 718
Bellei, 272, d. 742
Belle-Ile, 160
Belle Perche, A, 623
Belleſme, 111, f. 456
Belleval, A. 527
Bellevaux, A. 523, A. 739
Belleville, 42 - 296, A.
594
Bellozane, A. 705
Bemon, a. 598
Bénédictins, 763
Bénédictins-Anglois, 763
Bénévent, A. 560
Benfeld, 38
Béniſſons-Dieu, A. 658, a.
595
Benoit-Vaux, a. 749
Betchères, 48
Berci, 43
Bergerac, 222
Bergues-Saint-Vinox, 412,
r. Trav. Dunkerque.
Bernai, A. 708
Bernai, 394, r. Dunkerque.
Berni, 51
Berri, 173
Berſac, 220, r. Tra. Bor-
deaux.
Bertaucourt, a. 532
Bertemont, 56
Beſançon, 280, d. 736,
f. 456, r. Beſançon.
Beſle, (la) 294
Beſſancour, 59
Beſſe, 212
Bethléem, Ev. 523

Bethune, 406, r. Trav. Saint-Pol.
Bettemont, 59
Beuil, A. 559
Beurières, (les) 56
Beze-la-Fontaine, A. 599
Beziers, 324, d. 667, r. Perpignan.
Bezon, 57-80, f. 457
Biache-lès-Péronne, a. 542
Bicêtre, 43-81
Bidanière, 56
Bièvres, 56, f. 457
Billom, 212
Billon, A. 739
Biron, 222
Bitche, 369
Bithaine, A. 739
Bival, a. 706
Blaie, 222
Blanc, (le) 177
Blanche-Couronne, A. 574
Blanche-Lande, A. 712
Blandech, a. 734
Blangi, A. 546
Blanzac, A. 646
Blasimont, A. 654
Blavet, 163
Blemur, 45
Bleſſe, a. 565
Blois, 124, d. 507, f. 457
Bocherons, (les) 50
Boheries, A. 544
Bois-Aubri, A. 568
Bois-d'Arci, 54
Bois-Belle, 177
Bois-Commun, 127
Bois-Groſland, A. 635
Bois-Saint-Martin, 48
Boiſmont, 58
Boiſremont, r. Aurillac.
Bois du Roi, 55
Boiſſeau, 123, r. Nantes.
Boiſſi, 49
Boiſſière, (la) A. 585
Bonaigue, A. 559
Bondeville, a. 706
Bondi, 46
Bondi, (bois de) 46
Bonfai, A. 748
Bonlieu, A. 559, A. 628
Bonlieu, a, 590, a. 595
Bonnecombe, A. 615
Bonne-Eſpérance, A. 728
Bonne-Fontaine, A. 526
Bonnefont, A. 655
Bonneville, 59
Bonneſaigne, a. 560
Bonnétable, 140 f. 457
Bonneval, A. 615
Bonnevaux, A. 632, A. 682
Bonneuil, 46-49
Bonport, A. 720
Bonrepos, A. 578
Bons, a. 742
Bons-Hommes, 44
Boquien, A, 576
Bordeaux, 219, d. 627, f. 457, r. Bordeaux.

Bordes, (les) 53
Boſchaud, A. 637
Boſcaudon, A. 697
Bouchain, 415, r. Valencienne.
Bouchet, (le) A. 562
Bouflemont, 59
Bougival. 55
Bouillas, A. 650
Bouillon, 260
Bouillon, (petit) 53
Boulancour, A. 517
Boulogne, 44, (Bois de) 44
Boulogne 394, d. 545 p. 509, f. 458 r. Dunkerque.
Boulonnois, 390
Bourras, A. 520
Bourg-en-Breſſe, 273
Bourbon-l'Archambaud. 186
Bourbon-les-Bains, 186, f. 458
Bourbonne-les-Bains, 260
Bourbon-Lanci. 273
Bourbonnois, 179
Bourbourg, 413, a. 734
Bourdeau, 47
Bourganeuf, 204
Bourg-Déols, A. 554
Bourges, 176, d. 552, f. 458, r. Bourges.
Bourget, (le) 46, r. Reims.
Bourgets, (les) 57
Bourg-Moyen, A. 508
Bourgneuf, f. 458
Bourgogne, 268
Bourgoin, 304
Bourg-la-Reine, 51
Bourgueil, A. 585
Bourmont, f. 458
Bouſſac, 186
Bouſſonville, A. 744
Bouvières, 54
Bouvières-aux-Dames, a. 749
Braghac, a. 563
Braille, (la) a. 733
Brai-ſur-Seine, 81 f. 458
Brantôme, A. 637
Bregançon, 251
Brecharie, r. Trav. de Rennes.
Brenle, f. 458
Breſle, (la) 294
Breteche, (la) 55
Breteuil, 391, A. 538, r. Dunkerque.
Bretigni, 81-127
Breſſe, 265
Breſſole, 57
Breſt, 159
Bretagne, 148
Brevannes, 49
Breuil-Benoît, A. 620
Breuil-Herbaud, A. 534
Briançon, 305, f. 458
Briare, 126, r. Saint-Flour.
Brie Champenoiſe, 247

Brie-Comte-Robert, 49-77, f. 458, r. Beffort.
Brie-ſur-Marne, 48
Brienne, 261
Brignols, 349, r. Trav. Aix.
Brinon-l'Archevêque, 81
Brioude, 210, r. Trav. du Pont de Lemps.
Briſac, (le neuf) 387
Brives, 201, r. Montlouis.
Brouage, 194
Bruloi, (le) 58
Brunoi, 50-74
Buc. 53
Bucilli, A. 544
Buntz, a. 742
Bure, 52
Buſenval, 55
Buſſière, a. 557
Buſſière, (la) A. 605
Buſſière-Nouvelle, f. 458
Buſſi-Saint-Georges, 47
Buſſi-Saint-Martin, 47
Buzai, A. 575

C

cachant, 44
cadenet, 352
cadillac, 223
cadouin, A. 639
caen, 113, f. 459, r. caen.
cahors, 233, d. 610, r. Montlouis.
calais, 395, f. 459, r. Dunkerque.
calers, A. 622
calès, 144
calvaire, 56
calvaire, (le) a, 545
cambrai, 415, d. 722, r. Valenciennes.
cambron, A. 728
canal de Briare, 126
canal d'Orléans, 127
canal de Languedoc, 328
canal Royal, 328
candeil, A. 609
cannes, 350, r. Trav. Aix.
cannes, (les) A. 663
capelle (la) A. 620
capeſtan, 328
capucins, 765
carcaſſonne, 314, d. 666, r. Montlouis.
carentan, 114, r. Trav. caen.
carhaix, f. 459
carignan, 374
carmes, 765
carnetin, 47
carrières, 57-57
carrières-Saint-Denis, 57
caſe-Dieu, (la) 650
caſſel, 405

caſtelnau-de-Magnoac, 229
caſtanet, 313, r. Montlouis.
caſtel-Moron, 223
caſtellane, 352
caſtelnaudari, 313
caſtillon, 223
caſtres, 220, d. 609, r. Trav. Bordeaux.
caſtres, 316
catelet, 398, r. Valencienne.
caudebec, 102, r. Havre.
cauſſade, 235
céleſtins, 764
cercanceau, A. 514
celle, A. 556, A. 633
celle, (la) a. 690
celle, (la) 126, r. Saint-Flour.
celle-Frouin, A. 647
celle-Saint-Hilaire, (la A. 632
cercamp, A. 530
cercelles, 45
ceret, 338
ceriſi, A. 717, f. 459
cernai, 59
chaage, A. 510
chablis, 82, f 459
chaigni, 269, r Lyon.
chailli, 79, r. Saint-Flour.
chaillot, 44, a. 499
chaiſe-Dieu, (la) A. 562
chalade, A. 758
chalandrai, 50
chalis, A. 533
chalivoi, A. 555
chalocé, A. 585
châlons-ſur-Marne, 254, d. 534, f. 459, r. Straſbourg.
châlons-ſur-Saone, 269, d. 602, f. 459, r. Lyon.
chambli, 70
chambons, A. 631, f. 459, A. 684
chambort, 127
chambourci, 56
chambre des Comptes, 432
chambre Fontaine, A. 510
champagne, 247
champagne, A. 588
champ-chevrier, f. 459
champ-Failli, 53
champigni, 48-170
champlan, 52
champ-Roſe, 50
champs, 48
chancelade, A. 638
chanoines Saint-Antoine, 762
chanoines de chancelade, 762
chanoines de la congregation du Sauveur, 763
chanoines de Sainte-croix, 762

chanoines Prémontré, 761
chanoines de la Reforme du p. Moulin, 762
chanoines de Saint-Ruf, 762
chanoines de la ſainte Trinité, 761
chantecoq, 56
chanteloup, 57
chantemerle, A. 518
chantenai, 184, r. Saint-Flour.
chantilli, 71, r. Dunkerque.
chantoin, A. 563
chapelle, (la) 42
chapelle-aux-Planches, (la) A. 518
chappet-l'Election, 57
charenton, 43-74, f. 460, r. Lyon.
charentonneau, 49
charité, (la) 126-176, A. 597, A. 740, r. Saint-Flour.
charlemont, 422, r. Tra. Rocroi.
charleville, 253, r. Rocroi.
charmes, (les) a. 550
charmes, 370, r. Plombières.
charmoie, (la) A. 535
charolles, 273
charonne, 43
charoux, 186
charroux, 170-A. 631
chartres, 122, d. 502 f. 460, r. l'Orient.
chartreuſe de Prémol, a. 687
chartreuve, A. 549
chaſeau, a. 594
chaſlus, 201, f. 460
chaſſaigne, (la) A. 594
chaſſes, (les) a. 665
chaſſin, 282
chaſtenai, 52
chaſtres, A. 641, A. 637
châteaubourg, 154, r. Rennes.
château-Brian, 161
château-châlon, a. 741
château-chinon, 187, f. 460
château-Dun, 128, A. 505, f. 460
château-Fort, 58, f. 460
château-Gaillard, 49
château-Gontier, 144
château-l'Abbaye, A. 732
château-Landon, 81, A. 514
château-du-Loir, 144
château-Portien, 261
château-Renard, 128
château-Roux, 175, f. 460
château-Thierri, 245, f. 460, r. Straſbourg.
château-Vilain, 261
châtel-châlons, 282
châtelaudrin, 158, r. Breſt.

châtelleraud, 167, f. 460, r. la Rochelle.
châtelet de Paris, 436
châtelet, (le) 82
chatelliers, (les) A. 632
châtenai, 46
chatillon, 44-295, A. 750
chatillon-ſur-Loing, 128
chatillon-ſur-Marne, 261
chatillon-ſur-Seine, 274, f. 460
chatou, 56
châtre, (la) 178, f. 460
chatres, 79
chatrices, A. 536
chavanet, 55
chaville, 53-54
chaulme, A. 513
chaulme, (la) A. 574
chaumont, 258, A. 527, f. 460, r. Beffort.
chaumouzei, A. 748
chauſſée, (la) 56
chauvri, 59
chéeri, A. 527
chelle, 48-82, a. 497, f. 461
chemillé, 145
cheminon, A. 535
chenai, 55
chenerailles, f. 461
chenevières, 46-48-58
cherbourg, 115, A. 712, r. Trav. carentan.
cherlieu, A. 738
chervai, f. 461
cherveux, f. 461
chevilli, 43
chevreuſe, 53-82, f. 461
chezal-Benoit, A. 554
chezi, A. 548
chilli, 51
chinon, 145
choiſi, 58
choiſi-le-Roi, 50-82
cholet, 145, f. 461
chorges, 306
chors, A. 605
chouzi, 141, r. Nantes.
ciotat, (la) 858
cîteaux, A. 602
civrai, f. 461
clagni, 54
claie, 46, r. Straſbourg.
claies, (les) 55
clair-Fai, A. 532
claire-Fontaine, A. 505, A. 550, A. 739
clair-Lieu, A. 747
clair-Marais, A. 734
clairmont, A. 589
clairté-Dieu, (la) A. 570
clamar, 44
clameci, 128
clan, 167, r. la Rochelle.
clavas, a. 760
clauſonne, A. 695
clerac, 223, A. 644
clercs reguliers, 767,

clerettes, (les) a 506
cleri, 124, r. Nantes.
clermont, 209, d. 561, f. 461, r. Saint-Flour.
clermont, 245, r. Dunkerque.
clermont de Lodève, 330
clerval, 283
clervaux, A. 597
cleſmont, 259, r. Trav. de cleſmont.
clichi-la-Garenne, 42
clignancourt, 42
climentière, (la) 56
cliſſon, 161, f. 461
clugni, 274, A. 601
coetmaloen, A. 578
cognac, 194
coiroux, a. 560
collegient, 48
colmar, 383, r. Trav. de Frayet.
colmars, 352
colombes, 59
colombe, (la) A. 559
colombs, A. 504
colonies de la France, 7
combault, 48
combelongue, A. 661
commerci, 373
comminges, d. 658
compans-la-ville, f. 461
compiègne, 72, f. 462, r. Valencienne.
commerce d'Alençon, 96
com. de l'Alſace, 377
com. de l'Anjou, 134
com. du pays d'Aunis, 190
com. de l'Auvergne, 207
com. du Barrois, 359
com. du Bearn, 238
com. du Beaujolois, 287
com. du Berri, 174
com. du Bourbonnois, 188
com. de la Bretagne, 150
com. de caen, 96
com. de la champagne, 249
com. du Dauphiné, 300
com. de Dieppe, 102
com. de la Flandre, 402
com. du Forès, 287
com. de la Franche-comté, 278
com. de la Guienne, 216
com. du Languedoc, 310
com. du Limoſin. 199
com. de la Lorraine, 359
com. du Lyonnois, 287
com. du Maine, 132
com. de la Marche, 181
com. de la Navarre, 238
com. du Nivernois, 181
com. de la Normandie, 95
com. de l'Orléannois, 119
com. du Perche, 133
com. de la Picardie, 389
com. du Poitou. 166
com. de Provence, 342
com. de la Rochelle, 190
com. du Rouſſillon, 336
com. de la Saintonge, 190
com. du Soiſſonnois, 249

com. de la Touraine, 136
com. des Trois-Evêchés, 359
conches, 48-111, A. 720
condé, 418, r. Valenciennes.
condé-sur-Nerreau, 117
condom, 223, d. 645
condrieu, 296
conflans, 43-83
conflans-Sainte-Honorine, 58
confoulent, 170
connaut, 320, r. Perpignan.
conneré, 139, r. Lorient.
connières, 65, r. Lorient.
connétablie, 443
conquerneau, 161
conques, A. 615
conquet, (le) 161
corbeil, 50-83
corbie, 399, A. 530
corbigni, A. 605
corbigni, Saint-Léonad, 83
cordelières (les) a. 498
cordeville, 52
cordillon, a. 718
cormeilles, A. 708
cormeri, A. 568
corneille-Boulerneux, a. 740
corneville, a. 705
cosne, 126, r. Saint-Flour.
cotignac, 352
couci, 246
couissa, 315, r. Montlouis.
coulans, 145
coulanges-les-Vineuses, 274
coulommiers, 83, f. 462
coulonge, r. Geneve.
cour des Aides, 434
courberon, 46
courbevoie, 58-83
courcelle, 45 a. 741
cour des Monnoies, 436
cour-Neuve, 45
cour-Notre-Dame, (la) A. 515
couronne, la) A. 647
cours de la Reine, 44
courtalleu, 52
courte-Manche, 58
courtenai, 84
courteri, 47
courtille, (la) 42
couserans, d 661
coussieaux, 218, r. Bordeaux,
coutances, 115, d. 710, r. Trav. caen.
couture du Mans, (la) A. 588
cravant, 274
creil, 72, r. Dunkerque.
crequi, 414
crespi en Valois, 245, f. 462
Crespin,

Creſpin, A. 727
Creſſenſac, 233, r. Mont. louis.
Creſſi, 53-84, f. 462
Creſt, 306
Creteil, 48
Crete, (la) A. 597
Crevecœur, 42
Criſſenon, a. 521
Croiſic, (le) 161
Croſière, (la) 79, r. Saint-Flour.
Croiſſi, 56
Croix-Fontaine, 84
Croix des Sablons, 44
Croſne, 50
Crotoi, 399
Crouis, A. 692
Cruas, A. 684
Cruſſi-le-Châtel, f. 462
Cueilli, 48
Cuges, 347, r. Toulon.
Cuiſſi, A. 544
Cuſſet, 187, a. 568

D

Dachſtein, 388
Damar, 48
Dammartin, 73
Damvilliers, 374
Daumont, 45
Dauphiné, 298
Dauron, 55
Dax, 227, r. Pau.
Déciſe, 187
Denain, 423, a. 732
Denonval, 57
Derval, 156, Trav. Rennes.
Deſſerte, (la) a. 594
Die, 306, d. 688
Dieppe, 101, r. Trav. Rouen.
Dieuſe, 371, r. Trav. Nanci.
Digne, 352, d. 698
Dijon, 267, d. 599, f. 462, r. Lyon.
Dillot, A. 515
Dinan, 157, f. 462, r. Trav. Lambale.
Dol, 158, d. 582, r. Trav. Pontorſon.
Dol, 279, r. Beſançon.
Dombes, 296
Domfront, 112
Dommartin, A. 531
Domme, 224
Dommerie, A. 615
Domremi, 261
Doncheri, 262
Donzere, 303, r. Perpignan.
Dormans, 254, r. Straſbourg.
Douai, 420, r. Trav. Cambrai.
Doucerie, (la) 55
Doudauville, A. 547
Doulas, A. 578
Dourdan, 129, f. 462

Dourlans, 396
Draguignan, 352
Dranci, (grand) 46
Dranci, (petit) 46
Drave, 50
Dreux, 65, f. 463, r. Rennes.
Droicturier, 185, r. Lyon.
Dugni, 46
Dunkerque, 410, r. Dunkerque.
Duras, 224
Duretal, 145

E

Eau-Bonne, 59
Eaucourt, A. 731
Eaulnes, A. 619
Eaux & Forêts, 443
Ebermunſter, A. 753
Ebreuil, 187, A. 562
Echalis, A. 514
Ecole Militaire, 85
Ecouen, 71, r. Dunkerque.
Eguillon, 221, r. Trav. Bordeaux.
Elan, A. 527
Elancour, 54
Elbeuf, 105
Elne, 339
Embrun, 306, d. 696
Emeri, 48
Entrevaux, 352
Epernai, 254, f. 462, r. Straſbourg.
Epernon, 121, f. 463
Epinai, 51-59
Eragni, 58
Erga, 54
Ernouville, 46
Ervi, 85
Eſcouan, 45
Eſcurei, A. 747
Eſgrevilli, f. 463
Eſpagne, a. 532
Eſpiais, 46
Eſpinai, 50
Eſpinal, 370, a. 749, r. Plombières.
Eſſai, A. 716
Eſſais, (les) 55
Eſſei, A. 644
Eſſommes, A. 549
Eſſonne, 50-79, p. 499, r. Saint-Flour.
Eſtainville, 45
Eſtival, A. 748
Eſtival en Charnie, a. 589
Eſtrun, a. 732
Etampes, 80, f. 463, r. Nantes.
Etangles, 158, r. Breſt.
Etiole, 50
Eu, 102, r. Trav. Rouen.
Evaux, 187
Evêchés, 493
Evêché d'Ipres, 735
Evêché de Tournai, 735

Evreux, 105, d. 719, r. Caen.
Evri, 50
Evron, A. 588

F

Fabregues, 323, r. Perpignan.
Faiſe, (la) A. 629
Falaiſe, 110, f. 463, r. Trav. Séez.
Farmouſtier, 85, a. 510
Favas, a. 620, a. 659
Favernai, A. 738
Femi, A. 727
Fenières, A. 562
Feneſtrange, 374
Fere, (la) 244, f. 463
Fernières, A. 513
Férol, 49
Ferté-Alais, (la) 85, f. 463
Ferté-Bernard, (la) 138, r. l'Orient.
Ferté-Gaucher, (la) 86
Ferté-ſur-Groſne, la) A. 603
Ferté-ſous-Jouare, 74, r. Straſbourg.
Ferté-Milon, (la) 245
Fervaques, a. 542
Feſcamp 106, A. 704
Feucherolles, 55
Feuillans, A. 622
Févrol, f. 463
Figeac, 235, A. 612
Fiſmes, 251, r. Reims.
Filles du Calvaire, 768
Filles de la Charité, 767
Filles-les-Chartres, p. 507
Filles du Saint-Sacrement, 768
Fiſmes, 251
Fives, A. 735
Flabemont, A. 748
Flagi, f. 463
Flandre, 401
Fleche, (la) 139, f. 463, r. l'Orient.
Fleuri, 44
Flines, A. 732
Florac, 330
Floran, A. 650
Flotte, (la) 195
Foigni, A. 544
Foires, 453
Foires de Janvier, 480
Foires de Février, 480
Foires de Mars, 481
Foires d'Avril, 481
Foires de Mai, 481
Foires de Juin, 482
Foires de Juillet, 482
Foires d'Août, 482
Foires de Septembre, 483
Foires d'Octobre, 484
Foires de Novembre. 483
Foires de Décembre, 485
Foires des jours mobiles, 486
Foires, (récapitulation des) 480

Foix, 339
Foix, (pays de) 335
Fon-Froide, A. 663
Fond-Gombaud, A, 554
Fontaines-les-Blanches, A. 570
Fontainebleau, 74, f. 464, r. Lyon.
Fontaine-le-Comte, A. 632
Fontaine-Daniel, A. 589
Fontaine dit le Fleuri, 54
Fontaine-Guerard, a. 706
Fontaine-Jean, A. 514
Font-Douce, A. 640
Fontenai, 46, A. 605, A. 717
Fontenai-sur-Bois, 48
Fontenai-le-Comte, 170, f. 464
Fontenai-aux-Roses, 44
Fontenelles, A. 636, A. 704, a. 729
Fontevraut, a. 633
Font-Gouffier, A. 639
Font-Guillem, A. 655
Font-Morigni, A. 555
Forcalquier, 353
Forès, 285
Foreſt-montier, A. 530
Forêt de Beaucarreau, 59
Forêt de Chantilli, 71
Forêt d'Orléans, 124
Forêt de Fontainebleau, 75
Forêt de Saint-Germain, 57
Forêt de Montargis, 126
Forêt du Morvant, 182
Forêt de Rambouillet, 122
Forêt de Senart, 51
Forges, 98
Formigni, f. 464
Fort-Louis, 386, r. Trav. Straſbourg.
Forqueux, 56
Foucarmont, A. 704
Fougères, 161
Fouilletourte, 139, r. Lorient.
Fouilleuſe, 57
Fourci, 50
Fréjus, 349, d. 690
Frenade, (la) A. 641
France, (la) 1
France Eccléſiaſtique, 491
Franche-Comté, 277
Franconville, 59
Franquevaux, A. 672
Frepillon, 59
Frères de la Charité, 766
Freſne, 51-57
Fretai, 52
Frete, (la) 58
Froidemont, A. 538
Fromentau, 79, r. Saint-Flour.

G

Gagni, 47
Gaillac, 316, A. 646

Gaillon, 100, r. Rouen.
Gamache, 399
Gange, 330
Gannat, 185, f. 464, r. Saint-Flour.
Gap, 307, d. 693
Gard, (le) A, 530
Garde, (la) 202, r. Aurillac,
Garde-Dieu, (la) A. 612
Garde plaine, 45
Garenne, (la) 59
Garenne, 48-58
Garges, 46-55
Gas, 307, r. Pont-Beauvoisin,
Gascogne, 214
Gatines, A. 570
Gavrai, f. 464
Genève, 296, r. Gèneve.
Généralité d'Alençon, 108
Gén. d'Alsace, 378
Gén. d'Aix, 343
Gén. d'Auch, 225
Gén. de Bordeaux, 217
Gén. de Bourges, 174
Gén. da Caen, 113
Gén. de Châlons, 250
Gén. d'Amiens, 390
Gén. de Dijon, 266
Gén. d'Orléans, 121
Gén. de la Franche-Comté, 279
Gén. de Grenoble, 301
Gén. du Hainaut, 415
Gén. de Lille, 402
Gén. de Limoges, 119
Gén. de Lorraine, 360
Gén. de Lyon, 288
Gén. de Mets, 362
Gén. de Montauban, 232
Gén. de Montpellier, 319
Gén. de Moulins, 182
Gén. de Paris, 62
Gén. de Pau, 238
Gén. de Perpignan, 336
Gén. de Poitiers, 166
Gén. de Rennes, 151
Gén. de Riom, 208
Gén. de la Rochelle 191
Gén. de Rouen, 97
Gén. de Soissons, 241
Gén. de Toulouse, 311
Gén. de Tours, 137
Génevilliers, 59
Génesion, A. 575
Genlis, f. 464, A. 542
Gensi, 58
Gentilli, 43
Gerci, a. 498
Germates, 48
Gex, 274
Gien, 129 f. 464
Gif, 52 a. 497
Gigean, 323, a. 665, r. Perpignan.
Gignac, 330
Gillenghem, a. 729
Gimont, 229
Gisors, 98, r. Trav. Pontoise.

Givet, 422, r. Rocroi.
Glandève, 353, d. 697
Glatigni, — 54-58
Godeau-Ruiné, 50
Goille, A. 740
Gomberville, 53
Gomer-Fontaine, a. 706
Gonbartin, 53
Gondon, A. 644
Gondrecourt, 374
Goneſſe, 46-86, f. 464
Gorian, a. 670
Gorze, A. 744
Gouſſainville, 46
Gouvernement de France, 425
Gournai, 43-48-59-98
Gouverne, 48
Grace, (la) 317, A. 666
Grace-Dieu, (la) A. 642, A. 740
Grai, 283, f. 464
Grancei-le-Châtel, 262
Grand-Champ, A. 505
Grand-Conſeil, 435
Grande Chartreuſe, 687
Grandmont, A. 560
Grand-Pont, 167, r. la Rochelle.
Grand-Pré, 262
Gran-Selve, A. 619
Granville, 117
Graſſe, 353, d. 699
Gravelines, 410, r. Dunkerque.
Gravières, 54
Grenelle, 44
Grenetière, (la) A. 635
Grenier-à-Sel, 438
Grenoble, 304, d. 686, f. 464, r. Grenoble.
Greſſi, 47
Greſtain, A. 708
Grigni, 51
Grignols, 218, r. Bordeaux.
Grignon, 50
Griſolles, 311, r. Mont-Louis.
Gros-Bois, 49-77, r. Beſſort.
Groſlai, 46
Guerande, 161, f. 465
Gué-de-Launai, A. 588
Guepie, (la) 317
Gueret, 187
Guibrai, f. 465
Guiche, (la) A. 508
Guiencours, (les) 54
Guienne, 214
Guilleſtre, 307
Guillain, f. 465
Guimené, 161
Guiſe, 244, r. Trav. Soiſſons.
Guiſtre, A. 628

H

Hagueneau, 385, r. Trav. Straſbourg,

Hai, (l') 43
Hainaut, 401
Ham, 242, r. Valenciennes.
Hambie, A. 711
Ham-les-Lillers, A. 734
Hapcourt, 56
Haras du-Roi, f. 465
Hardeville, 56
Harfleur, 106
Hafnon, A. 731
Haultemont, A. 727
Havre-de-Grace, 103, r. Havre.
Havre-de-Grace, (gouv. du) 97
Haute-Fontaine, A, 535
Haute-Seille, A. 747
Haut-Fontenai, (le) 54
Haut-Villiers, A. 526
Hayes, a. 687
Hennebon, 153, r. Lorient.
Hennin-Liétard, A. 732
Henrichemont, 177
Herblai, 58
Hériſſon, 188, f. 465
Hermières, A. 497
Heſdin, 406, r. Trav. Saint-Pol.
Hières, 353, a. 677
Honce, (la) A. 651
Honfleur, 104, r. Trav. Rouen.
Honnecourt, A. 727
Hôpital-Général, 43
Hoſpitalières, 769
Hoſpitalières de Mantes, p. 507
Hôtel-de-Ville, 439
Houdan, 65, f. 465, r. Rennes.
Hougue, (la) 114, r. Trav. Caen.
Houille, 58
Houſſaie, f. 465
Huiron, A. 535
Huiſſous, 51
Humblières, A. 541
Humières, 414
Hun, f. 465
Huningue, 384, r. Trav. Beffort.
Huriel, f. 465

J

Jametz, 374
Jandeures, A. 748
Jard, (le) A. 514
Jardin, (le) 55
Joie, (la) a. 573
Joigni, 77, f. 465, r. Lyon.
Joinville, 256, r. Trav. Saint-Dizier.
Jonché, (la) 49
Jonquière, (la) 338
Jonvilliers, A. 748
Joſaphat, A. 504
Jouarre, a. 510

Joug-Dieu, A. 593
Joui, 87, A. 514
Joui-la-Fontaine, 58
Joui-le-Moutier, 58
Joyenval, 56 A. 505
Joyeuſes, 830
Juges-Conſuls, 440
Jugon, 157, r. Trav. Lamballe.
Jumiéges, A. 704
Juſtemont, A. 745
Juviſi, 51

I

Igni, A. 527
Ile-Adam, (l') 87
Ile-Bouchart, 145
Ile-Chauvet, A. 635
Ile aux Cignes, 44
Ile-Dieu, A. 705
Ile-d'If, 45
Ile-d'Oléron, 195
Ile de France, 61
Ile-Jourdain, 170-230
Ile de Ré, 195
Ingrande, 167, r. la Rochelle.
Ini, 52
Invalides, (les) 44-86
Iſigni, 114, r. Trav. Caen.
Iſſi, 44, a. 497
Iſſoire, 210, A. 562, r. Saint-Flour.
Iſſoudun, 178, A. 554, f. 465
Ivernaux, A. 496
Ivri, 43, A. 720

K

Konigſbruk, a. 753

L

La Botte, 103, r. Havre.
La Croix-Saint-Leufroi, A. 720
La Faye, p. 523
Lagni, 48-87, f. 465
L'Aigle, 112
Lailli, 124, r. Nantes.
Lambale, 157, r. Breſt.
Lambeſc, 354
Lancharre, a. 603
Landais, A. 555
Landau, 385, A. 755, r. Trav. Straſbourg.
Landernau, 159, r. Breſt.
Landevenech, A. 578
Landreci, 420, r. Trav. Guiſe.
Langeac, 212
Langei, 142, r. Nantes.
Langon, 220, r. Trav. Bordeaux.
Langonet, A. 578
Langres,

Langres, 258, d. 595, f. 465, r. Befort.
Languedoc, 308
Lannoi, A. 538
Lantenac, A. 576
Lanvaux, A. 573
Laon, 243, d. 548, f. 466, r. Soiſſons.
Lapalme, 326, r. Perpignan.
Larci, 54
La Réole, 221, r. Montauban.
Laſſai, f. 466
Laſſée en Brignon, A. 631
Laval, 138, r. Nantes.
Laval-Roi, A. 527
Lavaur, 317, d. 620
Laubage, 202, r. Aurillac.
L'Aumone, A. 508
Launai, 52-54
Launoi, 252, r. Rocroi.
Lauterbourg, 386
Lauzun, 224
Lazières, a. 613
Leictoure, 229, d. 655
Leime, a. 613
Lens, 408
Lenlevez, 55
Léoncel, A. 685
Lépine-Fauveau, 175, r. Aurillac.
Lerins, A. 700
L'Eſcale-Dieu, A. 656
Leſcar, 239, d. 652
L'Eſclache, a. 563
Leſigni, 49
Les Iles, a. 521
L'Eſpau, A. 589
Leſprez, a. 519
Leſſai, 117 A. 711
Leſtang 55, a. 749
L'Eſterp., A. 560
L'Etré, a. 721
L'Etoile, A. 508, A. 632
Leucate, 330
Levignan, 242, r. Reims.
Lézat, A. 622
Lezoux, 211
L'hoſpitalet, 234, r. Montlouis.
Libourne, 218, r. Bordeaux.
Licques, A. 547
Lieſſies, A. 727
Lieu-Croiſſant, A. 740
Lieu-Dieu, A. 531
Lieu-Dieu, (le) a. 606
Lieu-Dieu en Jard, A. 636
Lieu-Notre-Dame, a. 595
Lieu-Reſtauré, A. 550
Lieurſaint, 50
Ligni, 368, r. Nanci.
Ligueux, a. 638
L'Ile-Barbe, A. 594
L'Ile-en-Barrois, A. 747.
Lille, 408, f. 468, r. Lille.
Lillebonne, 106
L'Ile de Medoc, A. 629
Limai, 49

Limoges, 200, d. 557, f. 466, r. Aurillac.
Limoſin, 198
Limoux, 315, r. montlouis.
Linas, 79
Lions, 106
Lis, (le) a. 515
Lilieux, 108, d. 706, r. Caen.
Liſſac, a. 613
Livrai, f. 466
Livri, 47, A. 497
Lobbes, A. 727
Loc-Dieu, A. 615
Loches, 146
Lodève, 331, d. 669
Loges, (les) 53-57
L'Olive, a. 729
Lombez, 230, d. 625
Longchamp, a. 498
Longjumeau, 51-79, f. 466, r. Nantes.
Longnai, A. 528
Longni, f. 466
Longpont, 51, A. 549
Longuai, A. 597
Longues, A. 717
Longueville, 106
Longvilliers, A. 546
Longwi, 364
Lonlai, A. 588
Lons-le-Saunier, 283, a. 741
Lorge, 163
L'Orient, 153, r. Lorient.
Loriol, 303, r. Perpignan.
Lorois, A. 555
Lorraine, 357
Lorroux, A. 585
Loudun, 146
Loupe, (la) f. 466
Loupian, 324, r. Perpignan.
Louviers, 106
Louvre-en-Pariſis, 46, f. 466
Loz, A. 735
Luc, 349
Lucé, 146
Lucienne, 55
Luci-les-Bois, 267, r. Lyon.
Luçon, 170, d. 634
Lude, 140, r. Trav. de la Flèche.
Luines, 142, r. Nantes.
Luiſard, 48
Lume-Dieu de Fabas, a. 659
Lune, A. 692
Lunel, 322, r. Perpignan.
Luneville, 371, A. 748, f. 466, r. Nanci.
Lure, A. 739
Luſignan, 168
Luſarche, 71, f. 467, r. Dunkerque.
Luſignan, 168, r. la Rochelle.

Luſſac, 171, f. 467
Lutzel, A. 754
Luxeuil, A. 739
Luzerne, A. 710
Lyon, 289, d. 591, f. 467, r. Lyon.
Lyonnois, 285
Lyre, A. 720

M

Macé, A. 554
Machechoux, A. 705
Macheroux, A. 705
Mâcon, 270, d. 600, f. 467, r. Lyon.
Madelaine, (la) A. 505
Madion, A. 640
Madrid, 44-87
Maſſée, 59
Magnanville, 87
Magni, 183, r. Saint-Flour.
Magni, 53-98, r. Rouen.
Maguelone, 331
Maienne, 137, r. Rennes.
Maillet, 59
Maine, 131
Maintenon, 122, r. Lorient.
Maiſières, A. 603
Maiſon, 58-87
Maiſon-Blanche, 288, r. Lyon.
Maiſon-Dieu, (la) 555
Maiſon-Neuve, 267, r. Lyon.
Maiſon-Seul, 49
Maladeries, 46
Malaſſis, 43
Maligni, f. 467
Malmaiſon, (la) 56
Malnoue, a. 497
Mamers, f. 467
Mandre, 50
Manlieu, A. 562
Mannes, 59
Manoſque, 4
Mante, 68, r. Rouen.
Mans, (le) 139, d 587, f. 467, r. Lorient.
Marais, (le) 58
Marans, 196
Marange, 331
Marbach, A. 754
Maraval, 218, r. Bordeaux.
Marche, (la) 181-374
Marchés francs des jours Mobiles, 486
Marchienne, A. 731
Mardick, 411
Marechauſſée, 443
Mareil, 45-56
Marennes, 196
Margenci, 59
Marienbourg, 422, r. Trav. Rocroi.
Marigni, 118
Maringue, 212
Marle, 245, r. Trav. Laon.

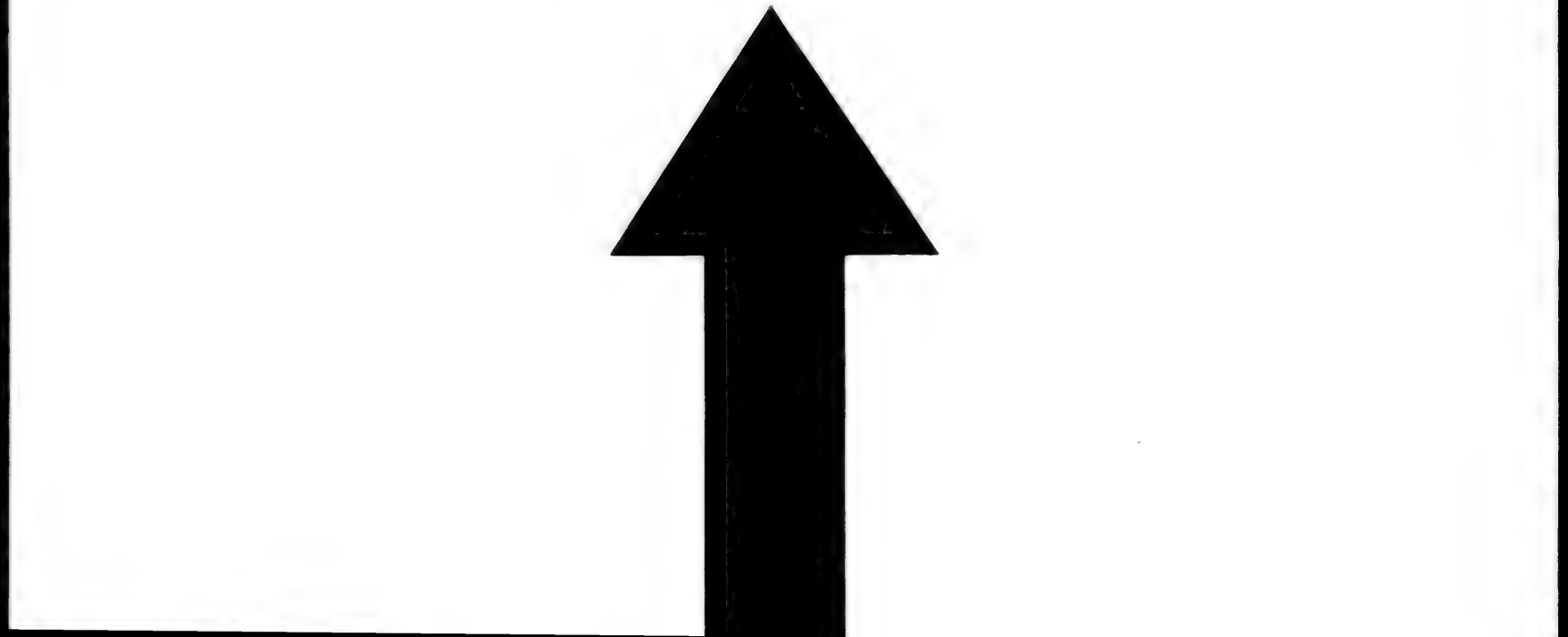

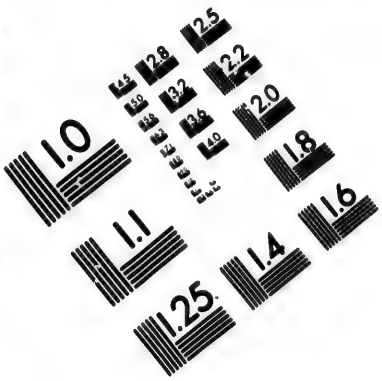

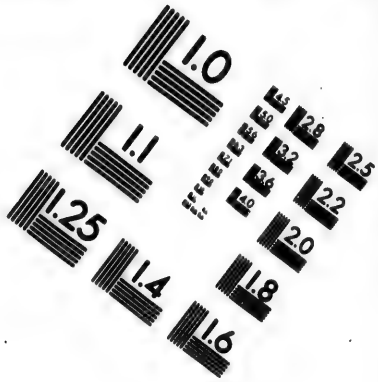

IMAGE EVALUATION TEST TARGET (MT-3)

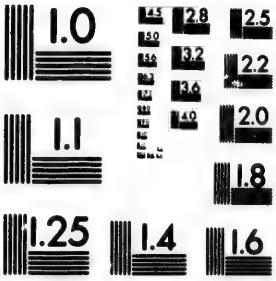

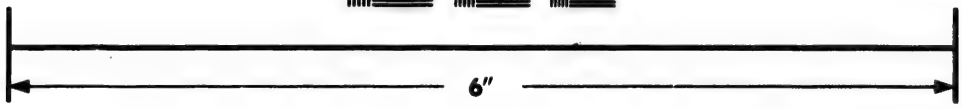

Photographic Sciences Corporation

23 WEST MAIN STREET
WEBSTER, N.Y. 14580
(716) 872-4503

Marli, 56 87
Marli, (parc de) 55
Marli, (machine de) 88
Marmande, 221, f. 467
Marmouſelles-ſous-Carrières, (les) 49
Marmouſtier, A. 569
Maroeuil, A. 732
Maroilles, A. 727
Marolles, 50
Marquette, a. 735
Marquiſe, 395, r. Dunkerque.
Marſal, 375
Marſeille, 345, d. 679, r. Toulon.
Marſillac, A. 612
Martigni, 138, r. Rennes.
Martigni, 372, r. Trav. Cleſmont.
Martigues, 354
Marvejols, 331
Mas-d'Aire, (le) A. 660
Mas-d'Azil, 339, A. 622
Mas-Garnier, (le) A. 619
Maſmunſter, a. 755
Maſſei, 175, r. Aurillac.
Maſſi, 52
Maſſiac, 210, r. Saint-Flour.
Maubeuge, 421, a. 729, r. Trav. Guiſe.
Maubuiſſon, 58. a. 498
Maudetour. 52
Maulaiſe, a. 6-3
Mauléon, 171-240
Maureau, A. 631
Mauregard, 46
Maurepas, 54
Mauri, 47
Mauriac, 212
Maurs, 213
Mauſac, A. 567
Maymac, A. 559
Mazans, A. 684
Mazères, 317
Maximieux, 295, r. Genève.
Meaux, 73, d. 509. f. 467, r. Straſbourg.
Medan, 57
Megemont, A. 562
Mehun, 129
Mélinais, A. 586
Melleraie, (la) A. 575
Melleraux, f. 467
Melun, 74, r. Lyon.
Ménagerie, (la) 49-54
Menandon, 58
Menars, 129
Menat, A. 562
Mende, 331, d. 613
Ménil, (le) 46
Ménil-Aubri, (le) 45
Ménil-Madame-Rance, 47
Ménilmontant, 42
Menneci, f. 468
Merci-Dieu, (la) A. 632
Mercoire, a. 760
Méréville, f. 468
Méri, 59

Meriel, 59
Merlan, 47
Meru, 89
Meſnil en France, f. 468
Meſnil, (le) 51-57
Meſſe, f. 468
Meſſi, 47-50
Mets, 364, d. 743, r. Straſbourg.
Meudon, 53-88, f. 468
Meulan, 67, r. Rouen.
Meung, 129
Meute, (la) 44-89
Mézières, 252
Migette, a. 741
Mignoz, 52
Millau, 235
Milli, f. 468
Milon, 53
Minimes, 768
Mirande, 230
Mirebeau, 146
Mirecourt, 375
Mirepoix, 317, d. 625
Miſerai, A. 556
Mitri, 47
Moiſelle, 45
Moiſſac, A. 612
Moiremont, A. 535
Molême, 89, A. 596
Molières, 234, r. Montlouis.
Molignon, 47
Molôme, A. 596
Moncé, a. 570
Monceau, 45
Monceaux, (les) 54
Moncel, a. 539, A. 536
Moncornet, 245
Mondoubleau, 146
Mongeron, 50
Montjean, 51
Monnoies de France, 9
Monnoies étrangères, 9
Mons, 50
Monſault, 59
Montagne, (la) 55
Montagni, 54
Montaigut-les-Combrailles, 213, f. 468
Montargis, 125, f. 468
Montauban, 47-234, d. 623, r. Montlouis.
Montbaſon, 143, r. la Rochelle.
Montbellard, 283
Mont-Benoît, A. 740
Mont-Briſon, 297
Montcaſſel, 405, r. Trav. Dourlans.
Montcenis, 274, f. 468
Montcontour, 171
Mont-Dauphin, 307
Montdée, A. 708
Montdidier, 399, f. 468
Montebourg, A. 711
Monteclin, 53
Montereau, 48
Montereau faut-Yonne, 89, f. 469
Monteſſon, 57
Monteti, 49, f. 469

Montfaucon, 42
Montfermeil, 47, f. 469
Montferrand, f. 469
Montfleuri, a. 687
Montfort-l'Amauri, 90
Montfort-la-Canne, A. 580
Montiers en Argonne, A. 535
Montier en Der, A. 535
Montier-Neuf, A. 631
Montiéramé, 257, A. 517, r. Beffort.
Montier-Saint-Jean, A. 597
Montigni, 58, a. 741
Montjoie, 47
Montivillier, 106, a. 706
Montlimart, 303, r. Perpignan.
Montlouis, 42-337, r. Montlouis.
Montluçon, 188, f. 469
Montluel, 295, r. Genève.
Montmagné, 176, r. Aurillac.
Montmagni, 45
Montmajour, A. 676
Montmarant, f. 469
Montmartre, 42, a. 497
Montmedi, 363, r. Trav. Verdun.
Montmirail, 129
Montmorel, A. 710
Montmorenci, 59-90, (Bois de) 59
Montmorillon, f. 469
Montmoyen, 53
Mont-Notre-Dame-les-Provins, a. 515
Montoire, 129, f. 469
Montolieu, A. 666
Montpeiroux, A. 563
Montpellier, 322, d. 664, r. Perpignan.
Montpinſon, f. 469
Montreuil, 43-54
Montreuil-Bellai, 147
Montreuil-les-Dames, a. 545
Montreuil-ſur-Marne, 74
Montreuil-ſur-Mer, 394 r. Dunkerque.
Montrichard, 147
Mont-Rouge, 44
Mont-Saint-Eloi, (le) A. 732
Mont-Sainte-Marie, A. 740
Mont-Saint-Martin, A. 728
Mont-Saint-[illegible]el, 117 A. 709
Mont-Saint-Quentin, A. 541
Mont-de-Sion, a. 680
Mont-Valérien, (le) 90
Montvert, 208, r. Aurillac.
Morangis, 52
Morcourt, 58
Moreilles, A. 642
Mores, A. 597

Moret, 75, r. Lyon.
Moreuil, A. 530
Morienval, a. 550
Morigni, A. 513
Morimont, A. 597
Morlac, 240
Morlaix, 158, r. Breſt.
Morlas, 240
Mormans, f. 469
Mormans, 77, r. Beſſort.
Morſan, 52
Mortagne, 109-171, f. 469, f. 470, r. Rennes.
Mortain, 118
Mortemer, A. 704
Mortrolles, 176, r. Aurillac.
Moſai, 192, r. la Rochelle.
Motte-Sainte-Héraie, (la) 168
Mouchi, a. 539
Moulignon, 59
Moulins, 184, f. 470, r. Saint-Flour.
Moutiers-la-Celle, A. 517
Mouzon, 373, A. 526
Moyen-Moutier, A. 747
Moyenvic, 371, r. Trav. Nanci.
Mui, 349, r. Trav. Aix.
Munſter, A. 754
Murat, 213
Murbach, A. 754
Mur-de-Barrez, 235
Mureau, A. 748
Muſſidan, 218, r. Bordeaux.
Muſſi-l'Evêque, 262, f. 470

N

Nanci, 366, r. Nanci.
Nangis, 77, f. 470, r. Beſſort.
Nanterre, 56-66, route Caen.
Nantes, 151, d. 573, f. 410, r. Nantes.
Nanteuil, 73, r. Reims.
Nanteuil-en-Vallée, A. 631
Nantouillet, 47
Nantua, 295, r. Genève.
Nantz, 617
Narbonne, 325, d. 662, r. Perpignan,
Navarre, 237
Navarreins, 240
Neauſle, p. 506
Neauſle-le-Vieux, A. 504
Nemours, 79, f. 470, r. Saint-Flour.
Negrepéliſſe, 235
Neſle-le-Réposte, A. 517
Neubourg, f. 470, A. 753
Neuchâtel, 100, a. 706
Nevers, 183, d. 522, f. 470, r. Saint-Flour.

Neufvi, f. 470
Neuilli, Saint-Front, 246
Neuilli-ſur-Marne, 48
Neuilli, 58
Neuville, 58, r. Trav. Saint-Dizier.
Nice, 350, r. Trav. d'Aix.
Niort, 169, f. 470, r. la Rochelle.
Niſmes, 320, d. 671, r. Perpignan.
Niſort, A. 658
Niſſan, 325, r. Perpignan.
Nivernois, 180
Noaillé, A. 631
Nogent, 49, r. Saint-Flour.
Nogent-l'Artaut, 246, a. 551
Nogent-le-Roi, 262
Nogent-le-Rotrou, 111, r. Lorient.
Nogent-ſur-Seine, 78, f. 471, r. Beffort.
Noirlac, A. 555
Noiſeau, 42
Noiſi-le-Sec, 47
Noiſier, 48
Noiſier-le-Grand, 48
Noiſi, 55
Nomeni, 375, f. 471
Nonan, f. 471
Nonancour, 109, r. Rennes.
Noningues, a. 617
Nonneville, 47
Norainvilliers, 56
Normandie, 93
Noraillé, 192, r. la Rochelle.
Notre-Dame de l'Abſie, A. 642
Notre-Dame des Anges, 47, a. 712
Notre-Dame d'Arles, A. 757
Notre-Dame d'Arpajon, a. 616
Notre-Dame de Beaugenci, A. 501
Notre-dame de Beaulieu, a. 733
Notre-Dame de la Blanche, a. 710, A. 635
Notre-Dame de Bricot, a. 518
Notre-Dame de Bon repos, A. 605
Notre-Dame de Bourg, A. 575
Notre-Dame de Bournet, A. 646
Notre-Dame de la Caignotte, A. 657
Notre-Dame des Champs, a. 677
Notre-Dame de Charenton, a. 556
Notre-Dame de Charon, A. 642
Notre-Dame de Chatil-

lon-ſur-Seine, A. 598
Notre-Dame de la Cour-Dieu, A. 501
Notre-Dame du Val, A. 496
Notre-Dame d'Eu, A. 705
Notre-Dame de Gourdon, A. 612
Notre-Dame de Gros-Bos, A. 647
Notre-Dame de Ham, A. 541
Notre-Dame-d'Hérivaux, A. 496
Notre-Dame de l'Ile-de-Ré, A. 643
Notre-Dame de Kerlo, a. 578
Notre-Dame de Landève, A. 527
Notre-Dame de Leaules-Chartres, a. 506
Notre-Dame de Liſieux, a. 708
Notre-Dame de l'Ouie, 507
Notre-Dame de Meaux, a. 510
Notre-Dame de Montcarmel, p. 499
Notre-Dame de Nevers, a. 523
Notre-Dame du Nid-d'Oiſeau, a. 586
Notre-Dame de Nogent, a. 544
Notre-Dame de la Noue, A. 720
Notre-Dame du Palais, A. 559
Notre-Dame des Plans, a. 677
Notre-Dame de la Pommeraie, A. 515
Notre-Dame des Prez, p. 521
Notre-Dame de la Réalle, A. 758
Notre-Dame de Roncerai, a. 586
Notre-Dame de Roquemadour, A. 612
Notre-Dame de la Roue, A. 585
Notre-Dame de Saintes, a. 641
Notre-Dame de Sauve-Majeure, a. 628
Notre-Dame de Soiſſons, a. 550
Notre-Dame de Troies, a. 518
Notre-Dame du Val, A. 718
Notre-Dame des Vertus, 42, A. 536
Nuits, 269, r. Lyon.
Nouvelle-France, 42
Nouvion, 394, r. Dunkerque.
Noyers, 274, A. 569
Noyon, 241, d. 540, r. Valenciennes.

O

Obasine, A. 559
Observatoire, (l') 44
Oisemond, 399
Oléron, 240, d. 653
Olioules, 354
Olives, (les) a. 664
Olivet, A. 555
Ombreval, 45
Oraison-Dieu, a. 616
Orange, 354, d. 677
Orangis, 52
L'Oratoire, 767
Orbais, A. 549
Orbestier, A. 635
Ordre des Camaldules, 765
Ordre des Chartreux, 765
Ordre de Cîteaux, 764
Ordre de Clugni, 763
Ordre de Feuillans, 764
Ordre de Filles, 768
Ordre de Fontevrault, 764
Ordre de Grandmont, 764
Ordre Hospitaliers, 766
Ordre de Malthe, 769
Ordres Mandians, 765
Ordres de la Merci, 762
Ordre du Mérite, 771
Ordres Militaires, 769
Ordres Monastiques, 763
Ordres Religieux, 761
Ordre du Saint-Esprit, 770
Ordre de Saint-Lazare, 770
Ordre de Saint-Louis, 770
Ordre de Saint-Michel, 770
Orée, 53
Orgelet, 283
Orgeval, 56
Origni, a. 545
Origni-Sainte-Benoite, 244
Orléans, 123, d. 499, r. Nantes.
Orléannois, 119
Orli, 51
Ormans, 281, r. Besançon.
Ormes, (les) 46
Ormes-Saint-Martin, (les) 167
Ormoi, 51
Orogne, 227, r. Bayonne.
Orsai, 52
Orsigni, 53
Orthez, 239, r. Pau.
Osmonville, 101, r. Trav. Rouen.
Ottomarshein, a. 755
Ouessant, 162
Ourcamp, A. 541
Ouville, A, 705

P

Paimpont, A. 580
Paillasse, 303, r. Perpignan.
Pain-Boeuf, 162, f. 471

Paix, (la) a. 728
Palaiſeau, 52, f. 471
Palice, (la) f. 471
Palu, (la) 303, r. Perpignan.
Paluau, 178
Pamiers, 339, d. 624
Panthemont, a. 539, a. 498
Pantin, 42
Paraclet, a. 518, a. 532
Parc-aux-Dames, (le) a. 533
Parei, 52
Paris, 29, d. 493, f. 471
Paris, (com. de) 39
Paris, (police de) 437
Paris, (environs de) 42
Paris (Prévôté de) 436
Paris, (prov. du Parlement de) 432
Parlement de Paris, 428
Parlement de Beſançon, 449
Parlement de Bordeaux, 447
Parlement d'Aix, 451
Parlement de Dijon, 449
Parlement de Douai, 450
Parlement de Grenoble, 448
Parlement de Mets, 450
Parlement de Pau, 451
Parlement de Rennes, 446
Parlement de Rouen, 446
Parlement de Toulouſe, 448
Partenai, 171
Paſſi, 44, a. 721
Patáis, 129
Patrouille, (la) 49
Pau, 239, r. Pau.
Pays-d'Aunis, 189
Pays Reconquis, 389
Pebrac, A. 565
Pec, (le) 56
Pecquigni, 392, r. Dunkerque.
Pélice, (la) A. 588
Penes, 317
Pennes, 317
Penthiévre, 162
Perche, 131
Pérignac, A. 644
Périgne, (la) a. 590
Périgni, 51
Périgueux, 218, d. 636, r. Bordeaux.
Périz, A. 754
Péronne, 397, f. 471
Perpignan, 337, d. 757, r. Perpignan.
Perrai-Neuf, A. 586
Perrai-aux-Nonains, a. 586
Perreci, f. 471
Perſeigne, A. 589
Peſſant, A. 650
Petite-Normandie, 54
Petit-clair-Vaux, a. 745
Petit-Liſſart, 267, r. Lyon.

Petit Plaiſir, 55
Peubru, 211, Trav. Clermont.
Peyrouſe, (la) A. 637
Peyruſſe, 236
Pezenas, 324, r. Perpignan.
Phaltzbourg, 370, r. Straſbourg.
Philippeville, 422, r. Trav. Maubeuge.
Picardie, 388
Picpus, 43
Pierre-Brune, 222, r. Bordeaux.
Pierre-Buffière, 201, r. Montlouis.
Pierre-Encis, 291
Pierrefite, 45
Pierrelaie, 58
Pimbes, A. 660
Pin, (le) 47-112, A. 632
Pincourt, 43
Pinei, 262
Pionſac, f. 472
Piple, (le) 49
Piſcop, 45
Piſle-Fontaine, 57
Piſſote, 43
Pithiviers, 130
Planchette, (la) 45
Planci, 262
Platrières, 43
Pleine-Selve, A. 629
Pleſſis, (le) 59
Pleſſis-Piquet, 53
Pleſſis-Saint-Antoine, 49
Ploermel, 155
Plombières, 379, r. Plombières,
Poiſſi, 57-67, p. 506, f. 472, r. Rouen.
Poitiers, 167, d. 629, f. 472, r. la Rochelle.
Poitou, 164, f. 472
Poitrine, (la) 52
Poix, 396, r. Trav. Aumale.
Poligni, 284
Pompone, 48
Pont-à-Mouſſon, 369, r. Trav. Mets.
Pontarlier, 281, r. Beſançon.
Pontaudemer, 104, f. 472, r. Trav. Rouen.
Pontault, 49, A. 660
Pont-aux-Dames, (le) a. 510
Pont-Beauvoiſin, 305, r. Pont-Beauvoiſin.
Pont-Chartrain, 65, r. Rennes.
Pont-Château, 153, r. Lorient.
Pont-de-l'Arche, 106
Pont-du-Château, 211, r. Trav. Clermont.
Pont du Gard, 321
Pont-Farci, 115, r. Breſt.
Pontifroi, A. 745

Pontigni, A. 520
Pontillant, 49
Pontivi, 162, f. 472
Pont-l'Evêque, 104, r. Trav Pont-Audemer.
Pont-le-Voi, A. 508
Pontoise, 58-69, f. 472, r. Rouen.
Pontorson, 116, r. Breſt.
Pontou, 158, r. Breſt.
Pontron en Anjou, A. 585
Pont-Royal, 344, r. Toulon.
Pont-Saint-Eſprit, 319, r. Perpignan.
Pont-ſur-Seine, 91, f. 472
Pont-ſur-Yonne, 75, r. Lyon.
Porché-Fontaine, 54
Porcherons, (les) 42
Porcherons, (le Château des) 45
Porcioux, 349, r. Trav. Aix.
Pornic, f. 473
Pornid, A. 575
Port-à-l'Anglois, 43
Port-Louis, 163
Port-Royal, a. 498
Poulangi, a. 598
Pouilly, 176-126, r. Saint-Flour.
Poultières, A. 597
Pradelles, 332
Pralon, a. 609
Prats-Malo, 340
Preau, A. 708
Prée, (la) A. 555
Pré, (le) a. 589
Prez, (les) a. 733
Prez-Benoît, A. 560
Pré-Saint-Gervais, 42
Pré-en-Paille, f. 473
Préméri, 188
Prémi, a. 730
Prémontré, A. 544
Prenet, 56
Prêtres de la Doctrine Chrétienne, 767
Prêtres de Saint-Lazare, 768
Prêtres des miſſions étrangères, 768
Prêtres Séculiers, 767
Prêtres de Saint-Sulpice, 768
Preuilli, 147, A. 514, A. 569
Prières, A. 555, A. 573
Privas, 332
Provence, 340
Provins, 77, f. 473, r. Beſſort.
Pſalmodie, A, 672
Pſeaume, a. 760
Pui en Velai, 332, d. 758
Pui-d'Orbe, a. 598
Pui-Ferrand, A. 556
Puiſlaurens, 317
Puteau, 56

Q

Quarante, A. 664
Quebec, d. 756
Quesnoi, 419, f. 473, a. 730, r. Trav. Saint-Quentin.
Queue, (la) 49
Quillan, 318
Quimper-Corentin, 154, d. 577, r. Tra. Lorient.
Quimperlai, 154, r. Tra. Lorient.
Quinçai, A. 632
Quinci, 51, A. 598
Quintin, 163
Quinzei, 284

R

Rabastens, 318
Rabelais, 322
Raimond, f. 473
Raini, 47
Raiz, 55
Rambouillet, 121, r. Lorient.
Raméru, A. 517
Rangeral, A. 748
Rantaulme, a. 521
Raon, 372
Rapée, (la) 43
Raverberg, a. 735
Raves, (les) 49
Razer, 199, r. Aurillac.
Razinvilliers, 51
Réau, (la) A. 633
Rebais, 91, A. 510
Réclus, A. 517
Reconfort, a. 521
Recolets, 765
Rédon, A. 573
Réforme de Cîteaux, 764
Refuge, (le) a. 729
Regle, (la) a. 560
Reignac, 194, r. Bordeaux.
Reims, 251, d. 524, f. 473, r. Reims.
Rélec, 163, A. 581
Religieux du Tiers-Ordre. 765
Rémiremont, 375, a. 749
Renemoulin, 55, r. Perpignan.
Rennes, 154, d. 571, f. 473, r. Rennes.
Renti, 414
Réole, (la) 221, A. 652
Réole-Saint-Orens, (la) A. 656
Resson, A. 705
Rethel, 252, r. Reims.
Revin, 262
Ribai, 137, r. Rennes.
Ribemont, A. 544

Richelieu, 147
Rieunette, a. 667
Rieux, 318, d. 621
Riez, d. 692
Rigni, A. 520
Rillé, A. 572
Riom, 209, r. Saint-Flour.
Ris, 52
Rivet, (le) A. 655
Rivières, 19
Rivour, (la) A. 517
Robeck, 414
Roche, (la) A. 497
Roche-Bernard, (la) 164
Roche-Chouart, 171
Rochefort, 193, r. Trav. la Rochelle.
Rochefoucault, (la) 195
Rochelle, (la) 192, d. 641
Roche-Posai, (la) 146
Roche-sur-Yon, (la) 171
Roches, A. 520
Rocroi, 252, r. Rocroi.
Rodez, 236, d. 614
Rodon, 53
Roé, (la) A. 585
Rohan, 164
Rohane, 293, r. Lyon.
Roie, 397, f. 474
Roissi, 46-49, f. 474
Romaine, 50
Romainville, 42
Romans, 305
Romorentin, 130
Roquelaure, 236
Roquemadour, 237
Roquencour, 55
Rosai, 91
Rosai en Brie, f. 474
Rosières, 44, A. 740
Rosni, 48-91
Rosporden, 154, r. Trav. Lorraine.
Rouen, 99, d. 701, f. 474, r. Rouen.
Rougemont, a. 598
Rouillon, (grand) 58
Roule, (le) 45
Roulette, (la) 67
Rouffillon, 335
Routes par Eau, 25
Routes des Postes, 62
Royal-Lieu, a. 550
Royan, 196
Royaumont, A. 538
Roye, 397, r. Lille.
Rue, 399
Ruelle, 56-91
Ru-de-Torci, 48
Ruffec, 202, r. Trav. Chaunai.
Ruffigni, 169, r. Bordeaux.
Rugle, f. 474
Ruines-de-Lieffes, 58
Ruiffauville, A. 546
Rungis, 52

Saint-Acheuil, A. 531
Saint-Adrien, A. 726
Sainte-Agathe de Niort en Poitou, f. 474
Saint-Agri, A. 750
Saint-Aignan, 178
Saint-Allire, A. 562
Saint-Amable, A. 563
Saint-Amand, 178, A. 735, A. 639, a. 705
Saint-Amand-de-Boiſſe, A. 646
Saint-Ambroiſe, A. 556
Saint-Andioche-d'Autun, a. 606
Saint-Andiol, 344, r. Toulon.
Saint-André, A. 531, A. 563, A. 673, A. 546
Saint-André-le-Bas, A. 682
Saint-André-du-Cateau-Cambreſis, A. 727
Saint-André en Gonfern, A. 714
Saint-André-le-Haut, a. 683
Saint-André-de-Jau, A. 757
Saint-Antoine, a. 497
Saint-Antoine-de-Viennois, A. 682
Saint-Aphrodiſe, A. 668
Saint-Arnoult-de-Mets, A 744
Saint-Aſtier, 224, A. 637
Saint-Aubert-de-Cambrai, A. 728
Saint-Aubin, 53, A 585
Saint-Aubin-des-Bois, A. 576
Saint-Aubin-du-Cormier, 160
Saint-Auguſtin-lez-Limoges, A. 558
Saint-Avi, a. 505
Saint-Avold, A. 744
Saint-Auſonne, a. 644
Sainte-Auſtreberte-de-Montreuil, a. 532
Saint-Bâle, A. 526
Saint-Barthelemi-de-Noyon, A. 541
Saint-Béat, 230
Sainte-Beaume, (la) 355
Saint-Benigne, A. 599
Saint-Bonnet, 297
Saint-Benoît, A. 565
Saint-Benoît-ſur-Loire, A. 500
Saint-Bernard, a. 626, a. 651, a. 506
Saint-Bernard-de-Romans, A. 682
Saint-Bertin, A. 734
Saint-Bertrand, 230
Saint-Brice, 45

Saint-Brieux, 157, d. 575, r. Breſt.
Saint-Calais, 143
Saint-Calés-du-Deſert, A. 588
Sainte-Catherine, a. 694 p. 498
Sainte-Catherine-de-l'Île-Auger, 143, r. Nantes.
Sainte-Catherine-au-Mont, A. 703
Saint-Ceſaire-d'Arles, a. 676
Saint-Chaffre, A. 759
Saint-Chef, A. 682
Saint-Cheron, A. 504
Saint-Chignan, A. 669
Saint-Chriſtophe, 145
Saint-Ciprien-de-Poitiers, A. 631
Saint-Clair, 98, r. Rouen.
Sainte-Claire, a. 733, a. 692, a. 676
Sainte-Claire-d'Azile, a. 664
Sainte-Claire-de-Montfort, a. 715
Saint-Claude, 284, Evêché, 606, f. 474
Saint-Clement, 744
Saint-Cloud, 55-82, f. 474
Sainte-Colombe-lès-Sens, A. 513
Saint-Corentin, a. 505
Saint-Corneille-de-Compiégne, A. 548
Saint-Crépin-le-Grand, A. 549
Saint-Crépin-en-Haie, A. 549
Sainte-Croix, A. 582, a. 633
Sainte-Croix-d'Angle, A. 632
Sainte-Croix d'Apt, a. 694
Sainte-Croix-de-Bordeaux, A, 628
Sainte-Croix-de-Quimperlai, A. 577
Saint-Cyr. 54-84, a. 506
Saint-Cyr-de-Berchère, a. 505
Saint-Denis, 42-68, f. 474, A. 496, 527, r. Dunkerque.
Saint-Denis-en-Broqueroi, A. 727
Saint-Denis-de-la-Chartre, p. 498
Saint-Denis-du-Port, 48
Saint-Diei, 372
Saint-Dizier, 255, a. 536, r. Nanci.
Saint-Eloi, 50, A. 541
Saint-Eloi-des-Barnabites, A. 499
Saint-Eloi-Fontaines, A. 541
Saint-Eloi-de-Longjumeau, p. 498

Saint-Eloi-de-Mets, A. 745
Saint-Epvre, A. 747
Saint-Eſprit-de-Beziers, (le) a. 668
Saint-Etienne, A. 717
Saint-Etienne-de-Brenne, A. 640
Saint-Etienne-de-Furens, 297
Saint-Etienne-les-Nones, a. 528
Saint-Etienne-de-Vaux, A. 640
Saint-Eugene, A. 514
Saint-Evroul, A. 708
Saint-Euſebe, A. 694
Saint-Euſebe-d'Auxerre, p. 521
Saint-Euverte, A. 501
Sainte-Face, (la) 545
Saint-Fargeau, f. 474
Saint-Faron, A. 510
Saint-Ferme, A. 654
Saint-Florentin, 86, f. 474
Saint-Florent-de-Bonneval, A. 504
Saint-Florent-lez-Saumur, A. 585
Saint-Florent-le-Viel, 145
Saint-Flour, 210, d. 564
Saint-Foillant-au-Rœux, A. 728
Saint-Frajou-en-Commenge, f. 475
Saint-Fuſcien, A. 530
Saint-Gal, A. 711
Saint-Galmier, 297
Saint-Gaudens, 230
Sainte-Génevieve, A. 497
Sainte-Génevieve-des-Bois, 52
Saint-Gengoux-le-Royal, 274
Saint-Geniez, a. 665
Saint-Genis, A. 757
Saint-Genou-de-l'Eſtrée, A. 554
Saint-George, a. 572
Saint-George-de-Bocherville, A. 703
Saint-George-des-Bois, A. 589
Saint-George-ſur-Loire, A. 586
Saint-Germain, 42-51, 204, a. 615
Saint-Germain-d'Auxerre, A. 520
Saint-Germain-de-Flaix, A. 538
Saint-Germain-des-Noyers, 48
Saint-Germain-des-Prez, A. 496
Saint-Germain-en-Laie, 56-66, p. 498 r. Rouen.
Saint-Germain-Laval, 297
Saint-Gilbert, A. 563
Saint-Gildas, A. 575, A. 573, A. 554

Saint-Gilles, 332, A. 672, f. 475
Saint-Girons, 231
Sainte-Gloſſinde, A. 745
Saint-Gratien, 50-60
Saint-Guilheim, A. 727
Saint-Guillem, A. 670
Saint-Hilaire, A. 666
Saint-Hilaire, (Paroiſſe) 49
Saint-Hipolite, 333
Saint-Honoré, a. 676
Sainte-Hou, a. 749
Saint-Jacques, 51
Saint-Jacques-de-Beziers, A. 668
Saint-Jacques-de-Breſſuire, f. 475
Saint-Jacques-de-Doue, A. 759
Saint-Jacques-de-Provins, A. 514
Saint-Jacques-les-Vitri, a. 536
Saint-Jacut, A. 583
Saint-James, 55
Saint-Jean, 74, r. Straſbourg.
Saint-Jean, A. 728
Saint-Jean-lès-Amiens, A. 531
Saint-Jean-d'Andeli, a. 706
Saint-Jean-d'Angeli, 196 A. 640
Saint-Jean-aux-Bois, A. 549
Saint-Jean-de-Bonneval, a. 633
Saint-Jean-du-Buis, a. 565
Saint-Jean-de-Caſtel, A. 660
Saint-Jean-de-Chocques, A. 734
Saint-Jean-Deſprés, A. 580
Saint-Jean-d'Eſſonne, p. 506
Saint-Jean-de-Falaiſe, A. 715
Saint-Jean-le-Grand, a. 606
Saint-Jean-de-Laon, A. 543
Saint-Jean-de-Loſne, 275
Saint-Jean-de-Luz, 227, r. Bayonne.
Saint-Jean-de-Neubourg, a. 720
Saint-Jean-de-pied-Port, 240
Saint-Jean-de-Sens, A. 514
Saint-Jean-en-Vallée, A. 505
Saint-Jean-des-Vignes, A. 549
Saint-Jorri, 311, r. Montlouis.
Saint-Joſſe-ſur-Mer, A. 530

saint-Jouin-lès-Marnes, A. 631
saint-Ived-de-Braine, A. 550
saint-Julien, A. 569, a. 600, a. 521
saint-Juſt, 391, A. 539
saint-Juſt-de-Romans, a. 683
saint-Laon-de-Thouars, A. 633
saint-Laurent, a. 659, a. 556
saint-Laurent-des-Aubas, A. 521
saint-Laurent-des-Eaux, 124, r. Nantes.
saint-Laurent-Sur-Mer, f. 475
saint-Lazare-de-Blois, p. 509
saint-Leger, 56, A. 640, A. 549
saint-Leger-de-Preaux, a. 708
saint-Léofar, 45
saint-Léonard, A. 752
saint-Léonard-de-Chaumes, A. 642
saint-Léonard-de-Ferrières, A. 631
saint-Léonard-le-Noblet. 204.
saint-Léon-de-Toul, A. 748
saint-Léopold, A. 747
saint-Leu, 60
saint-Lizier, 231, d. 661
saint-Lô, 115, A. 712 f. 475, r. Trav. Caen.
saint-Lomer, A. 508
saint-Loubouer, A. 660
saint-Louis, 42
saint-Louis-de-Vernon, a. 721
saint-Loup, A. 501, A. 518
saint-Lucien, 45, A. 538
saint-Macaire, 224
saint-Magloire, A. 496
saint-Maché-fines-Terre, A. 581
saint-Maixant, 169, A. 631, r. la Rochelle.
saint-Malo, 156, d. 579, f. 475, r. Breſt.
saint-Mandé, 43
saint-Mange, A. 536
saint-Manſui, A. 747
Saint-Marc, 139, r Lorient.
saint-Marcel, 47, A. 612
sainte-Marguerite, A. 606
sainte-Marie-aux-Bois, A. 748
sainte-Marie-d'Oigni, A. 606
sainte-Marie-de-Mets, A. 745
sainte-Marie-aux-Mines, 387, r. Trav. Luneville.
saint-Marien, A. 521

saint-Mars, 53
saint-Martial-de-Limoges, A 558
saint-Martin, 196, A. 544, f. 475
Saint-Martin-des-Aires, A. 518
Saint-Martin-d'Autun, A. 605
saint-Martin-aux-Bois, A. 539
saint-Martin-de-Canigou, A. 757
saint-Martin-des-Champs, P. 498
Saint-Martin-d'Epernai, A. 527
Saint-Martin-aux-Jumeaux, A. 531
saint-Martin-lez-Limoges, A. 558
saint-Martin-lès-Mets, A. 744
saint-Martin-de-Nevers, A. 522
saint-Martin-des-Ormes, f. 475
saint-Martin-de-Pontoiſe, A. 704
saint-Martin-de-savigni, A. 594
saint-Martin-de-séez, A. 713
saint-Martin-de-Tours, A. 569
saint-Maur, 49-88, A. 585
saint-Maur-des-Foſſés, A. 496
saint-Maur-de-Marmunſtier, A. 752
saint-Maur-de-Verdun, a. 751
Saint-Maurice, 49, A. 565
saint-Maurice-de-Carnoet, A. 578
saint-Maurin, A. 644
saint-Maximin-de-Meſſi, A. 500
saint-Méan, A. 579
saint-Médard, 46
saint-Médard-les-soiſſons, A. 549
saint-Melene, A. 571
saint-Memin, A. 500
sainte-Menehould, 259, f. 475, r. straſbourg.
saint-Menou, a. 556
sainte-Mere-Egliſe, 119, r. Trav. Carentan.
saint-Michel, 55, A. 543, A. 750, f. 475
saint-Michel-de-Cuzan, A. 757
saint-Michel-de-Doullens, a. 532
saint-Michel-en-Lherm, A. 635
saint-Michel-de-Tonnere, A. 596
saint-Nabord, A. 744
saint-Nicaiſe, A. 526
saint-Nicolas, f. 475

Saint-Nicolas-lez-Angers, A. 585
Saint-Nicolas-aux-Bois, A. 543
Saint-Nicolas-des-Prez, A. 750
Saint-Nicolas-de-Verneuil, a. 721
Saint-Nom, 55
Saint-Omer, 404, d. 733, r. Trav. Dourlans.
Saint-Ouen, 42-58, A. 704
Saint-Palais, 240
Saint-Papoul, 314, d. 621, r. Montlouis.
Saint-Paul, a. 539
Saint-Paul-de-Besançon, A. 740
Saint-Paul-de-Fenouillettes, 318
Saint-Paul-de-Léon, 162, d. 580
Saint-Paul-de-Narbonne, A. 664
Saint-Paul-trois-châteaux, 307, d. 678
Saint-Paul-de-Verdun, A. 751
Saint-Paul-sur-Vanne-lez-sens, A. 515
Sainte-Pazanne, f. 475
Saint-Pé-de-Généres, A. 656
Sainte-Petrine, a. 551
Saint-Pierre, A. 515, a. 528
Saint-Pierre-d'Auxerre, A. 521
Saint-Pierre-de-Châlon, A. 602
Saint-Pierre-sur-Dive, A. 713, f. 476
Saint-Pierre-de-Flavigni, A. 605
Saint-Pierre-de-Jonselles, A. 668
Saint-Pierre-de-Lagni, A. 496
Saint-Pierre-de-Lyon, a. 594
Saint-Pierre-de-Maurs, A. 565
Saint-Pierre-de-Mets, A. 745
Saint-Pierre-aux-Monts, A. 535
Saint-Pierre-le-Moustiers, 184, f. 476, r. saint-Flour.
Saint-Pierre-de-la-Tour, A. 759
Saint-Pierre-en-Vallée, A. 504
Saint-Pierre-de-Vienne, A. 682
Saint-Pierre-le-Vif, A. 513
Saint-Pol, 403, r. Trav. Dourlans.
Saint-Policarpe, A. 663
Saint-Pont-de-Tomières, 533, d. 668
Saint-Prix, 60

saint-Prix-en-Vermandois, A. 541
saint-Pourçain, 285
Saint-Quentin, 398, a. 729, f. 476, collégiale 542, r Valencienne.
saint-Qentin-lez-Beauvais, A. 539
saint-Qentin-en-l'Ile, A. 541
saint-Rambert, A. 594
sainte-Reine, 275
saint-Remi, 45-53, A. 526, a. 505
saint-Romans, 234, r. Montlouis.
saint-Romain-de-Blaye, A. 629
saint-Remi-aux-Nonains, a. 550
saint-Remi-lez-sens, A. 513
saint-Rigaud, A. 601
saint-Riquier, 400, A. 530
saint-Ruf, A. 685
saint-saen, a. 706
saint-satur, A. 556
saint-saturnin, A. 619
saint-sauge, p. 523
saint-savin, A. 656, A. 632
saint-sauve, A. 530
saint-sauveur, A. 670, A. 727, A. 628, a. 721, a. 679
saint-sauveur-des-Vertus, A. 535
saint-sauveur-le-Vicomte, 118, A. 712
Saint-seine: 275, A. 600
saint-sepulcre, A. 727
saint-serge-lez-Angers, A. 585
saint-sever, 231, A. 660, A. 712
saint-sever-de-Ruſtan, A. 656
Saint-severin, A. 633
saint-sigiſmond, a, 653
saint-siran, A 554
saint-sorlin, 275
saint-spire-de-Corbeil, p. 492
saint-sulpice, A. 555, A. 742, a. 572
saint-Suſanne, 148
saint-sybar-lès-Angoulême, A, 647
saint-syphorien, A. 538
saint-syphorien-lès-Mets, A. 744
saint-Taurin, A. 720
saint-Thibaut-des-Vignes, 48
saint-Thibéri, A. 671
saint-Thierri, A. 526
saint-Tropez, 355
saint-Valeri, A. 530
saint-valdbourg, A. 752
saint-Valleri, 400
saint-Valleri-en-Caux, 107

saint-Vallier, 302, r. Perpignan.
saint-Vandrille, A. 704
saint-Vannes, A. 750
saint-Vaſt-de-Moreuil, A. 530
sainte-Vautru, a. 729
saint-Venant, 414
saint-Victor, A 496
saint-Victor-en-Caux, A. 704
saint-Victor-de-Marſeille, A. 679
saint-Vincent, 44, A. 544, A. 505
saint-Vincent-de-Beſançon, A. 739
saint-Vincent-de-Bourg, A. 629
saint-Vincent-du-Luc, A. 653
saint-Vincent-lez-Mans, A. 588
saint-Vincent-de-Mets, A. 744
saint-Vincent-de-senlis, 533
saint-Vinox, A. 735
saint-Voluſien, A. 624
saint-Urbain, A. 535
saint-Waſt-d'Arras, A. 731
saint-Wit, 280, r. Beſançon.
saint-Wullemer, A. 547
saint-Yrier-de-la-Perche, 204

S

sablanceaux, A. 641
sablé, 138, r. Tra. Laval.
sables-d'Olone, 172
saclé, 53
sailli-en-Arovaiſe, 397 r. Lille.
saintes, 197, d. 639
saintonge, 189
salanques, a. 622
salbris, 125, r. Aurillac.
salers, 213
salins, 284
salival, A. 745
salm, 375
salon, 855
salverat, (la) 330
samers, 394, r. Dunkerque.
samers-aux-Bois, A. 546
sammatan, 231
sancerre, 179
sandras, A. 674
sanois, 59
santeni, 50
sap, (le) 112
saramond, A. 650
sarlat, 224, d. 638
sarre-Louis, 366, r. Tra. de Mets.
satauri, 54
saubalade, A. 652
sauchois, (le) a. 729
saverdun, 340
saverne, 380, r. Strabourg.
savigni, 46-52, A. 710, £. 476

Saujon, 197
Saulieu, 275
Sault, 53-355
Saumur, 143 f. 476, r. Nantes.
Saumurois, 135
Savonnerie 44
Sauſaie, 169, r. Bordeaux.
Sauſſaie, (la) 43, a. 497
Sauve-Canne, A. 690
Sauve-Beniſte, a. 760
Sauves, 333, A. 674
Saveterre, 240
Sauvoir, a. 545
Sceaux, 53-91
Scheleſtat, 384, r. Trav. Luneville.
Sédan, 372, r. Reims.
Séez, 110, d. 712, f. 476, r. Trav. Séez.
Segnolles, 60
Segre, 147
Seignelai, 275
Selincourt, 275
Selle, A. 556
Sellières, A. 517
Semur en Auxois, 276
Semur en Brionnois, 276
Senanque, A. 676
Senar, 51
Senecai, f. 476
Senez, 356, d. 699
Senlis, 72, d. 532, f. 476, r. Valencienne.
Senone, A. 747
Sens, 75, d. 511, f. 476, r. Lyon.
Sept-Fons, A. 605
Sept-Fontaines, A. 598, A. 528
Sergi, 58
Seri-aux-Prez, A. 531.
Sertrouville, 58
Servon, 50
Seve, 54-63, r. Rennes.
Sevran-la-Foſſe, 47
Severac-le-Châtel-Arpajon, 237
Sezanne, 263
Signi, A. 527
Signi-l'Abbaye, 263
Silli, A. 715
Silvanes, A. 617
Simorre, A. 650
Siſteron, 356, d. 691
Sivri-ſur-Meuſe, 363, r. Trav. Verdun.
Soiſi, 60
Soiſi, (vieux) 60
Soiſſi, 51
Soiſſons, 243, d. 547, f. 476, r. Reims.
Solignac, A. 559
Sommières, 333
Sordes, A. 657
Soréze, A. 620
Souillac, 233, r. Montlouis.
Souillac, A. 612
Souilli, 47
Soyon, a. 686.

Spinlieu, a. 730
Spire, d. 755
Stains, 45-47
Stenai, 363, r. Trav. Verdun.
Stour, 60
Straſbour, 380, d. 751, r. Straſbourg.
Suci, 50, f. 476
Suilli, A. 569
Sulli, 50-130
Surgère, 197
Surene, 56
Suzaincour, 258, r. Beffort.

T

Taillebourg, 197
Tain, 302, r. Perpignan.
Tallard, 308
Talmond, 172, A. 635
Tarare, 294, r. Lyon.
Taraſcon, 356, f. 476, f. 477
Tarbes, 231, d. 665
Tard, (le) a. 600
Tartas, 232
Taverni, 60
Taſque, A. 656
Tenailles, A. 544, A. 640
Ternes, 45
Terragonne, 756
Terraſſon, 225, A. 638
Teſſancourt, 57
Teſſi, f. 477
Theatins, 767
Theullei, A. 600
Thiais, 51
Thiers, 211, A. 562, r. Trav. Clermo...
Thieux, 47
Thionville, 368, r. Trav. Metz.
Thiviers, 218, r. Bordeaux.
Thoronet, (le) A. 691
Thouars, 172, f. 477
Thure, (la) a. 730
Tigeri, 51
Tillemont, 48
Tillet-les-Tournelles, (le) 46
Tillier, 98-109, r. Rennes.
Tiron, A. 504
Tironneau, A. 589
Tonnai-Charente, 198, A. 641
Tonneins, 221
Tonnere, 92, f. 477
Torci, f. 477
Torigni, 48, A. 717, f. 477
Touraine, 135
Toucquin, f. 477
Toul, 368, d. 746, r. Nanci.
Toulon, 276
Toulon, 347, d. 676, r. Toulon.

Toulouſe, 311, d. 618, r. Montlouis.
Tour-de-Montjoie, 57
Tournelle, (la) 58
Tournon, 333, f. 477
Tournus, 270, f. 603 r. Lyon.
Tour-du-Pin, (la) 305
Tours, 141, d. 567, r. Nantes.
Toury, 123, f. 477
Touſſains. A. 536, A. 586
Touſſu, 54
Tourtoirac, A. 637
Trape, (la) A. 714
Trappe, 54
Treguier, 164, d. 581, f. 477
Tremblai, 54-57, (petit) 46, (grand) 46
Trenelle, 92
Treſlan, 57
Treſor, (le) a. 706
Trêves, d. 743
Trévoux, 296
Trianon, 55-92
Trielle, 57-67, r. Rouen.
Trinité, (la) 53, a. 718
Trinité de Mauléon, (la) A. 643
Trinité de Poitiers, (la) a. 633
Trinité de Vendôme, A. 508
Triſai, A. 635
Troarn, A. 717
Troies, 256, d. 516, f. 477, r. Beffort.
Trois-Evêchés, 359
Trois-Fontaines, A. 535
Trois-Volets, 143, r. Nantes.
Tronchet, (le) 583
Trou-d'Enfer, 56
Trun, f. 477
Tuffé, f. 477
Tulles, 202, d. 566, r. Aurillac,
Turenne, 204
Turpenai, A. 570

V

Vaas, A. 539
Vabres, 237, d. 616
Vaiſſain, (la) a. 563
Valaſſe, (la) A. 704
Val-Benoît, A. 594
Val-Bonne, A. 758
Val-Broiſſières, a. 683
Val-Chrétien, A. 550
Val-des-Choux, p. 599
Val des-Ecoliers, p. 598
Val-Croiſſant, A. 688
Valence, 302, d. 685, f. 478, A. 682, r. Perpignan.
Valencienne, 415, f. 478, r. Valencienne.
Valenton, 50

Valette, (la) A. 566
Val-de-Grâce, (le) a. 497
Vallemont, A. 704
Valiguières, 320, r. Perpignan.
Valloire, A. 531
Valmagne, A. 671
Val-de-Meudon, 44
Valogne, 115, r. Trav. Carentan.
Val-Richer, A. 718
Val-Romei, 276
Val-Sauve, a. 673
Vals, 334
Val-Sainte, A. 694
Val-Secret, A. 550
Val-Seri, A. 550
Vandœuvre, 257, r. Beffort.
Vannes, 153, d. 572, r. Lorient.
Vantadour, 204
Vanvre, 44
Varade, 151, r. Lorient.
Varaiſſe, f. 478
Varennes, 51, A. 555, p. 599
Vaſſi, 263
Varan, 175, r. Aurillac.
Vaucelles, A. 728
Vauclaire, A. 544
Vaueouleurs, 263
Vaucreſſon, 46
Vaudemont, 375
Vauderland Fontaine de Grou, 46
Vaudois, 295
Vaudreuil, 100, r. Rouen.
Vaugirard, 44
Vauhallan, 53, f. 478
Vaujour, 47
Vauluiſant, A. 514
Vaumerier, 54
Vauréal, 58
Vaux, 57-60
Vaux-de-Cernai, A. 496
Vaux-la-Douce, A. 598
Vaux, (grand) 52, (petit) 52
Vaux en Ornois, A. 747
Vence, 356, d, 698
Vendôme, 130
Vente à l'Orient, 490
Ver, 48
Verbérie, 72, r. Valencienne.
Verdine, (la) f. 478
Verdun, 232
Verdun, 276, f. 478
Verdun, 363, d. 749, r. Straſbourg.
Vergaville, A. 745
Verger, (le) a. 730
Vermand, A. 542
Vermanton, 267, r. Lyon.
Vernaiſon, a. 686
Vernet, 185, r. Saint-Flour.
Verneuil, 57-705, f. 478, r. Rennes.
Vernon, 100, r. Rouen.
Vernouillet, 57

Vernuce, (la) A. 556
Verpilliere, 304, r. Trav. Lyon.
Verrières, 53
Verſailles, 55-63, f. 478, r. Rennes.
Verteuil, 225, A. 629
Vervins, 246
Veſoul, 282, f. 478, r. Beſſort.
Veuvillier, A. 752
Vezelai, 92, A. 606
Vibrais, 148
Vic, 370, r. Straſbourg.
Vic-le-Comte, 213
Vichi, 188
Vic-Fezenſac, 232
Vicoigne, A. 732
Victoire, (la) 533
Vielmure, a. 610
Vienne, 301, d. 681, r. Perpignan.
Vierzon, 175, A. 555, f. 478, r. Aurillac.
Vieville, (la) A. 583
Viez, f. 478
Vigeois, A. 559
Vignancourt, f. 479
Vigneux, 51
Vignats, a. 715
Vigniogou, a. 665
Vihers, 148
Vilaines, 45-53-57
Vilbon, 53
Vilbouſin, 52
Vilerſeau, 50
Villacoublai, 54
Villancé, 56
Villancourt, a. 532
Villaroi, 54
Villars-Marangé, 194, r. Bordeaux.
Villechauſſon, A. 515
Ville-Davrai, 55
Ville-Dieu, 116, A. 658, f. 479, r. Breſt.
Ville-Fagnan, 194
Ville-Franche, 237-288, r. Lyon.
Villefranche, 313, r. Montlouis.
Villegenis, 58
Villejuif, 43, r. Saint-Flour.
Villejuſt, 58
Villes de l'Europe, 40
Ville-Loin, A. 570
Ville-Longue, A. 667
Villemagne, 324, A. 668, r. Perpignan.
Villemenon, 50
Villemenu, 51
Ville-Milan, 52
Ville-Moiſſon, 52
Villemonble, 47
Villeneuve, 54-56-343, A. 575
Villeneuve-l'Archevêque, 93
Villeneuve-Saint-George, 51-74, r. Lyon.
Villeneuve-la-Guiare, 75

Villeneuve-le-Roi, 51-77, r. Lyon.
Villenoxe, 264, f. 479
Ville-Parisis, 47
Ville-Pinte, 47
Ville-Pisqué, 51
Villepreux, 56
Villers, 45-49-52-53
Villers-Adam, 60
Villers-Coterets, 242, r. Reims.
Villetaneuse, 60
Villette, (la) 42
Ville-Vande, 47
Villiers-le-Bacle, 54
Villiers-le-Bel, 46
Villiers-Bretnach, A. 745
Villiers-Canivet, a. 716
Villiers-Nonnains, a. 515, f. 479
Villiers-le-Sec, 46
Viltain, 54
Vimoustier, 112
Vincennes, 49-93
Vincourt, 58
Vineuil, 47
Vire, 118
Virginité, (la) a. 590
Viri, 52
Viroflai, 55
Visitation, 768
Viteaux, 267, f. 479, r. Lyon.
Vitré, 154, r. Rennes.
Vitri, 43
Vitri-le-Brulé, 255
Vitri-le-François, 255, f. 479, r. Nanci.
Viviers, 334, d. 683
Viviers, (le) a. 733
Vivonne, 169, f, 479, r. Bordeaux.
Voboyen, 54
Void, 368, r. Nanci.
Voisin-le-Bretonneux, 55
Voisin-le-Caut, 54
Voisin, A. 501
Voisines, A. 501
Vorepes, 304
Urdache, A. 651
Ursine, 54
Ursulines, 769
Uzerche, 201, A. 559, r. Montlouis.
Uzés, 334, d. 673

W

Weissembourg, A. 765
Woestines, a. 735

Y

Yenville, f. 479
Yeres, 51-a. 497, f. 479
Yverneaux, 50
Yvetot, 107

FIN de la Table de la France

52
55
768
79, r.

nes.
43
255
255,

683
733
79, r.

54
nci.
ux, 55
54
501
501
304
651
54
769
. 559,

673

735
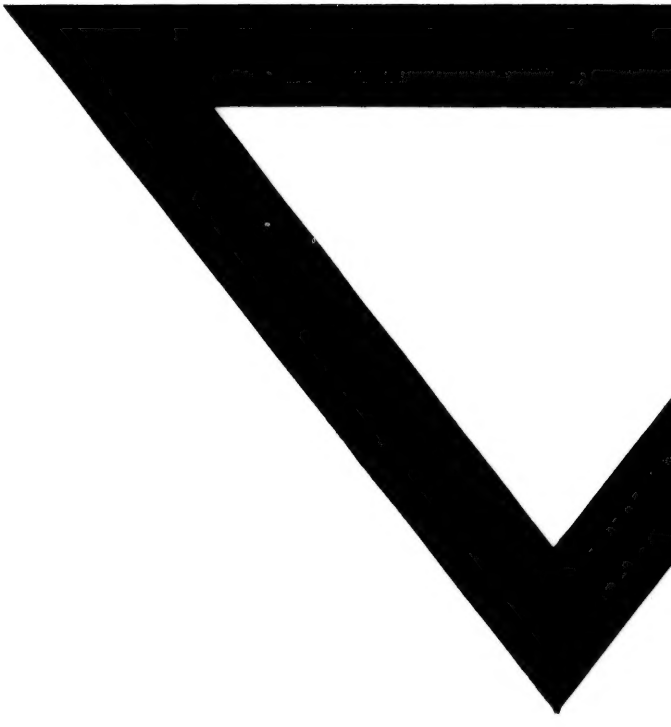
50
107